青島時報

中華郵政特准掛號立券特別價益寄遞之報紙

社址 蘭山路八號 電話 三三五五號 郵政信箱 一四三號

第三千九百十六號

▷今日出三大張◁

登記證 中宣會中字壹肆肆貳號 內政部警字陸貳捌號

電報掛號 二五一四號

中華民國十三年九月一日發行

印刷所 商山路醒民印刷局

本報價目

本埠	外埠
零售每份大洋四分 每月大洋一元 半年五元四角 全年十元	每月大洋一元二角 半年六元六角 全年十二元四角

廣告價目

普通	特別
△每英寸每日五角每月三元 △全面每月二百元每日五十元 △半面每月一百元每日三十元 △長期廣告面議	△每英寸每日一元每月五元 △全面每月四百元每日七十元 △半面二百元每日四十元

競美鑛石製造廠廣告

本廠爲純粹華商所組織茲爲供給中外紡織廠造紙廠及其他化學工廠等需用起見設有最新式機器用最上品滑石製造最純白粉末已蒙日本各紡織廠華新紗廠採用如承惠顧日本各工廠請向本廠代理店岡崎會社接洽本國各工廠請逕向本廠接洽自當竭誠歡迎格外廉價以副雅意

廠址青島市埕口路十七號 電話六七七六號

交通銀行出租保管箱啓事

查敝行出租之純鋼保管箱大小四種均有空剩茲爲貫澈服務宗旨起見特將租價減收七折以示克己凡各界人士欲謀財產安全請駕臨採用無任歡迎

保藏穩固　租價低廉

存取便利　手續簡捷

章程承索即奉　行址中山路九十三號

金城銀行

◎資本七百萬元

◎公積金三百四十二萬元

商業部 辦理存款放款匯兌代客買賣公債庫券及一切商業銀行業務

儲蓄部 專營各種存款如活期存款存洋一元即可開戶備有禮券滿期六月即可生利會計獨立責任無限

倉庫部 代客堆存貨物棧租低廉押款便利

總行 上海江西路

分行 南京 北平 哈爾濱 石家莊 南通州 天津 鄭州 開封 長沙 漢口 蘇州 定縣 常熟 大連 武昌 [illegible] 新浦

青島分行 河南路十七號

電話 經理室五一八〇 營業室三七三八 庶務室五四〇二 倉庫部五四〇一

△儲蓄章程函索即寄▽

恆興麵粉股份有限公司推中興麵粉股份有限公司受盤聲明

恆興麵粉股份有限公司以股東無意經營經股東全體議決將坐落東鎮遼寧路恆興麵粉廠全部廠基房產機器裝修生財貨物以及一切商標等項資產一併作價推盤與中興麵粉股份有限公司爲業所有恆興公司以前人欠欠人以及其他等事項概歸恆興原股東自理與中興公司無涉嗣後中興公司營業盈虧亦與恆興原股東無涉除已於五月十八日由恆興麵粉股份有限公司代表呂月塘與中興麵粉股份有限公司籌備處代表趙瑞泉殷桐聲蘇紫良簽訂推受盤合同並公同邀請張律師宗庚證明外特此聲明

中華民國二十五年五月十九日

律師于世琦代表周玉琴女士與賈延賢聲明解除婚約啓事

頃據當事人周玉琴女士到所聲稱於去年五月二十日經介紹與賈延賢君在青島訂婚近以賈延賢受刑事處分囹圄羈身難締絲蘿依法應行解除婚約特請代爲通知并行登報聲明等情到來據此查當事人所述緣由核與民法第九百七十六條第一項第九項之規定相合故特代爲通知并行登報聲明解除婚約如右

事務所 青島熱河路廿七號 電話：二五三三

中華民國二十五年五月二十六日

山東建坨委員會第九次招標廣告

本會現須在永利場石家廟建築房屋坨基房基活板籬及鹽坨刺鉛絲柵欄等項工程招商承辦定於六月十五日在青島陵縣支路二號本會工程處開標凡願包做者可於開標以前逕向工程處繳納印刷費領取章程圖說標單等件如期投價可也

感謝青島強初醫院

余等於前數年患病雖忍常以鴉片解救不料疾病未除煙癮已慣久聞青島強初醫院戒除鴉片素有成效乃不辭跋涉到院戒竟不數日癮已戒絕且毫無痛苦該院設備完全病室清潔人所共知而看護週到醫術高明尤足令人欽佩未戒諸君其速忌戒禁令森嚴莫將自誤余等既脫黑籍感恩不盡特登報端以表謝忱

尹敬修 謝康之 王德叔 程雲瑞 王之傑 朱　鎭 賀秉鈞 張祥德 張　吉 王世興 同啓

國醫沈時霖診例

既研習於岐黃，復有暇於公餘：爰定診例，以應病者。傷寒溫熱，最有心得，婦人嬰兒，亦所兼通。貧寒不拘。戚友別論。門診時間：下午四至六時，診費一元。出診時間：下午六時後，診費四元。急症加倍。隨請隨到。附診隨意。遠道另議。診所地點：湖北路仁壽別墅內九號。

本報成立膠縣分社啓事

啓者本報爲便利閱戶起見特在膠縣城裏大街(膠州日報社內)設立分社聘尤愼修君爲分社社長凡膠縣各界訂閱本報暨刊登廣告者請就近到分社接洽可也

營業部啓

本報成立即墨分社啓事

啓者本報爲便利即墨閱戶起見特在即墨西關汽車站東設立分社聘楊文波君爲分社社長凡即墨各界訂閱本報暨刊登廣告者請就近到分社接洽可也

營業部啓

中魯銀行儲蓄部緊要啓事

本行自去歲五月間因受市面凋敝金融緊迫之影響猝生提存情事經由董事監察人等以現款或其他財產轉押竭力籌維始告穩定現在全部儲蓄存款已付七分之五以上其餘應付之儲款茲爲保障儲戶起見經擬定分期付款辦法以牛業公會在本行欠款之會員及與該會員有關係之欠款戶每次宰牛一頭由屠宰徵收處代扣公積金五元送交本市農工銀行存管俟有成數即由本行會同農工銀行按期分批支付各儲戶屆時呈請社會局派員監視以昭愼重對於牛商提出保之營業執照亦由本市農工銀行保管並規定無息分期支付儲款辦法如左

一 未滿一百十一元者於二十五年七月十五日一次付清但以原存票面額數爲準

二 票面額一百十一元以上者於六月十五日先支付一次自八月份起每月十五日支付一次儘於各該月所扣之公積金按各儲戶之存款數目比例支付以付清爲止

三 大數存款支付所餘之利息尾數未滿十元者暫停支付但原存不及十元者不在此限

上項保及支付辦法經呈社會局轉奉　市政府指令如擬備案等因復經社會局函請　財政局轉飭屠宰徵收處并農工銀行遵照辦理在案即希儲款諸君屆期前來辦理支款手續除每次付款日期另行通知外恐未週知特此公告

青島南洋大藥房遷移預告

日期：五月二十五日

新址：濰縣路五十七號

電話五八四二一號

無上上品

大前門

香烟

素車白馬悲壯肅穆
全國昨起公祭胡主席
京粵各領袖續商團結問題
胡櫬決運京惟日期尚未定

南京二十五日電　首都各界，今日下午二時，在勵志社大禮堂舉行中常會胡主席追悼大會，國府林主席，親臨主祭，蔣院長及在京全體中委，各院部會長官，文官簡任以上，武官上校以上，黨務人員，總幹事以上，及各民衆團體代表，均往參加，幷一律身穿禮服，臂佩黑紗，情形極爲肅穆，全市今日起，下半旗，停止娛樂，宴會，共誌哀忱明後兩日分別舉行公祭。

上海二十五日電　滬各界今晨十時，在市商會舉行追悼胡主席大會，到中外來賓王寵惠，吳鐵城，程天固，李仙根，等兩千餘人，吳鐵城，王寵惠先後報告，李仙根談，特來滬參加胡主席追悼會，事畢仍將赴京，謁蔣院長一談，然後返粵。

南京二十五日電　京市黨部全體特派員，全體工作同志，及各區黨部，各區分部委員，定明日上午七時，在公共體育場集合，前往勵志社參加公祭胡主席。

上海二十五日電　此間各界追悼胡漢民大會，於今晨十時舉行，參加者極衆，由王寵惠，吳鐵城等任主席團，開會後，王吳分別報告胡氏事略，至十一時禮成散會，當開會時，明星，聯華兩影片公司，曾往攝製影片，又意法西斯蒂黨黨員四人獻花圈，並舉手致敬禮。

香港二十五日電　中央祭胡代表，二十二日晚在陳私邸會議，粵對胡柩運京日期，尚待考慮，團結問題二十四日繼續商洽。

香港二十五日電　蕭佛成二十四日發表病中痛悼胡漢民先生一文，對胡逝世表示異常哀痛。

香港二十五日電　二十五日即爲正式公祭胡主席之第一日，治喪會二十四日已將禮壇布置完妥，紀念堂前高搭滿布電器光管，光耀奪目，景氣異常肅穆，二十五日上午八時至九時，爲中央國府及各院部會代表致祭時間，居，葉，孫等二十四日在省館爲鄒陳李白等詳商胡主席國葬事宜。

南京二十五日電　胡漢民柩因海運不便，已決定由粵漢路運漢，再由中央派艦往迎，日期決定後，即開始籌備，胡木蘭胡夫人及在粵一部分中委，均護柩北上，在京國葬地已由李仙根與中央各委勘定紫金山總理陵與明孝陵間，俟中央祭胡代表北返後，即可興工建築墓地。

太原二十五日電　二十五日爲公祭胡主席第一日，閻徐趙三人爲大會主席團，閻親往致祭。

香港二十五日電　省訊，胡主席治喪委會常委二十四日開八次會，決議，一，加推王志聖等爲本會委員，二，決議二十五，二十六，二十七，公祭胡主席期內，一律下半旗誌哀。

南京二十五日中央社電　京各界追悼胡主席大會，二十五日下午時在勵志社舉行，祭堂內外二十四日已由籌備處布置妥當，儀式至爲隆重，中央，府委，各機關文官簡任以上，武官上校以上，黨務人員總幹事以上，各團體各代表二人參加，中央推林主席爲主祭人，主持祭典，並備祭文至時宣讀。

南京二十五日電　李仙根到京業向林蔣及中委報告胡主席逝世經過，並代胡夫人答謝各方唁慰之意，李現以事畢，於二十四日晨乘車離京返滬，參加滬治喪辦事處所主辦之胡主席追悼會何日南返未定。

天津二十五日電　津市紳商學軍政各界，自今日起公祭已故中常會主席胡漢民，公祭地點在河北第二公園舊省議會大禮堂，今日上午十時，各機關團體，舉行擴大追悼會，然後由各機關代表依次公祭，明日爲學界公祭之期，今日起全市機關，團體，商店，住戶，除一律懸半旗，各遊藝場並停止娛樂，以誌哀悼外，正午十二時，並鳴砲百響，全市市民靜默三分鐘，此外，參加追悼會代表一律均臂纏黑紗。

香港二十五日電　二十四日各界赴中山紀念堂致祭胡者，比前更衆，計有蕭佛成代表松堅，松琴及各團體代表二萬餘人，自晨至暮，絡繹於途，源源不絕。

北平二十五日電　北平各界自今日起，二十七日止，假中山公園中山堂，公祭胡主席，三日，並於公祭之第一日正午十二時鳴禮砲一零一響，飛機散發傳單，各工廠鳴笛，全市下半旗停止娛樂，全市車輛行人停止，靜默三分鐘誌哀，計第一日爲治喪委員會全體人員，各使館及外賓，冀察政委會，冀察綏靖主任公署，市政府，暨各軍政公共機關公祭時間，第二日爲各公私立中學及各教育機關及各大學公祭時間，第三日爲各公私立小學及各民衆團體暨個人公祭時間。

國際間憂慮
河北局勢
美英訓令駐華使節密切注視此後發展
駐京日領奉召返國

南京二十五日電　國際間對河北局勢，甚抱憂慮，美英尤關懷，均已詢令駐華使節，密切注視此後發展。

南京二十五日電　日使館祕書粂駐京總領須磨，二十四日下午五時由京赴滬，二十五日由滬乘日輪上海丸返國，聞須磨此次歸國，係奉該國外務省電召，返國報告一切，大約下月初隨新任駐日華大使川越，同輪來華。

南京二十五日電　外息，太平洋沿岸國，以美國爲主體，有發起樹立集體安全之醞釀，以保遠東均勢，並監視野心者之活動，但記者詢之外部，據云，未接到此項正式報。

上海二十五日電　若杉偕堀內，二十四日晨返滬。

天津二十五日電　津市長蕭振瀛奉宋委員長電召，於昨日上午六時四十分搭平瀋二次車由津赴平，今晨一時返津，日華北駐屯軍司令部副松室孝良，及日陸省兵器班長今井清，昨亦先後搭車由津赴平云。

肆行無忌之走私
範圍已日漸擴大

天津二十五日電　私貨來津情形　總數較前爲少，惟種類則非常龐雜，來貨較少之原因，緣笨重如洋糖，人造絲，津市已供過於求，屯積過多，價值暴落，無利可圖，走私商人，乃改變策略，販運其他各種日用品，最近人造絲來貨減少，而絲織之疋頭增多，蓋疋頭銷路甚暢也，又除煤油，璃玻，水菓，干貝，海參之類以外西鮮魚，醃魚，黃油，（餐用）汽水，酒，油漆，磁器，化粧品，亦大宗輸入，另有一嚴重現象，走私浪人，近日採購西洋貨物如西藥之類，在大連或冀東，改貼日貨標記，換裝作爲日貨，交北甯路火車運津，藉以偷免入口稅賦，獲利甚鉅，海關方面，應付頗感棘手云。

關於路局協助事
海關將向部請示

華北緝私有效辦法，此間當局正積極進行準備實施，逕日津海關與北甯路局商洽結果，因路局對於此事力主審慎，故實行尚須時日，津海關監督林世則氏，昨日曾向各方表示緝私問題勢必路局協助，否則難以收效，且以走私事件發生後，中央先後制定防止法，雖以情形特殊，然局勢殆已趨至最後之階段，鐵局既謂尚須考慮，已無再行直接接洽之必要，決於日內電中央請示，蓋以海關路局聯絡緝私辦法，爲目下之要圖，再難稍緩，另據海關方面消息，中央所制定之防止走私辦法，業均奉到，經主管緝私課連日審核，一切細則均已擬定，俟路局應允後，即遵照實行，並查此次走私事件之發生，其主要原因，固屬外交關係，而關員疏於職務，或少數份子從中有勾結者，亦恐難免，關方昨並通令所屬關員，對於緝私應切實辦理，不容稍有寬假，如查覺有舞弊情形，決嚴予處置，並爲在中央所定之有效緝私辦法未實行以前，對於海關與路局前此所定之協助緝私辦法，請路局方面切實實行，以資補救云。

閩南及長江地方
均發生走私事件

福州二十五日電　閩南走私猖獗，奸商托庇台民，組大規模走私公司，沿海口岸均佈滿分公司，當局飭晉江，南安，惠安等縣及水陸軍警，協力偵緝。

福州二十五日電　省稅務稽查處，定二十八日正式成立，處長夏醉響暨各所長同時就職。

蕪湖二十五日電　信誼公司運日糖傾銷內地，菜籽仍未登場，日商眞隆七行向來採購，菜籽商願每担繳一角，修環城馬路。

蕪湖二十五日電　有人在此設信益公司，包運日糖，頃已由神戶裝到六千件，向長江沿岸傾銷，又皖南菜籽已登場，日商眞隆吉田等洋行，派員來蕪採辦，本年收成尚豐，可出口三十萬石，蕪市建委會決征菜籽捐充開闢環城馬路經費。

福州二十五日電　閩南各地走私，近日益猖獗，廈門海關監督署，已飭晉江惠安等縣，幷水陸軍警機關，協力緝私。

官海沉浮
國府昨日命令

南京二十五日電　國民政府今日命令，（一）四川省第十區行政督察專員陳志學，另有任用，陳志學應免本職，此令，（二）派陳志學爲四川省第一區行政督察專員，易都亮爲四川省第十區行政督察專員，此令。

俄使署秘書訪高宗武
有所商談

南京廿五電　駐華蘇聯大使館祕書梅拉美等二人今日下午到我外交部，訪謁亞洲司長高宗武，有所晤談。

顏惠慶離俄返國
下月中旬抵滬
年老多病將返里休養
繼任者傳將爲蔣作賓

上海二十五日電　駐俄大使顏惠慶，確於十九日由莫斯科啓程歸國，下月十一日可抵滬，此間顏福慶寓邸已接到消息，據悉顏使以年老多病，迭向中央懇辭，但均經慰挽，茲請假返里休養，因以易人之聲浪忽高，繼任者傳爲蔣作賓，而由黃紹雄繼充內長云。

調整礦業管理職權
財實兩部商定

南京二十五日電　財政實業兩部，爲調整礦業管理職權，經商定硫磺礦鉀礦硝酸鹽礦等，所有關於設權採探工程監督等事項定爲礦業範圍，歸實部主管，關於運製銷售等事項定爲鹽業範圍，歸財部主管，實部茲並咨請各省市府，轉飭建廳或社會局，嗣後對於商民探採硫磺礦鉀酸鹽礦，務令先行依法設定礦權，方准施工。

川軍續向前推進
大金川東岸已無匪蹤
德榮民部剿匪獲大勝
△…閩匪在圍剿中

重慶二十五日電　川剿匪軍向丹巴，崇化推行，大金川東岸已無匪蹤，又德榮民兵在古學莊附近，與匪抗戰，斃匪三百餘人。

福州二十五日電　閩南張承福，張克武兩股匪，連日經嚴密痛剿，損失殆盡，目下僅存少數殘匪，散竄仙德一帶，企圖逃回西山老巢，我各軍已在計劃圍剿中，跳梁小醜，不久當可殲滅，閩浙邊區僞獨立師黃立貴股匪，圖分竄閩東閩北及贛浙邊界，三省邊區剿匪總指揮部已嚴令各縣駐軍切實兜剿，又息，我方剿匪軍事，日來甚有進展，黃立貴匪殘部計分四路流竄，現各路軍在加緊圍剿中，黔樓一帶已無匪跡，黃匪老巢石隴距光澤一百四十里，已呈動搖，不久可當搗破。

廈門二十六日電　安溪匪呂振山四百餘圍攻潘田礦區，二十日迄二十四日未解圍，九師二十六旅長謝輔三率五十一及五十二兩團，自永春安溪分路援剿，二十四日到桃州，謝並親赴潘田指揮，又呂在桃州發難時，保安一中隊叛變。

日關東軍
積極備戰
擴充東北兵工廠
在長春建大地窟

上海二十五日特電　長春電，日關東軍當局，爲增强對外勢力，並適應環境需要，決將東北兵工廠加以擴充，在長春近郊建築一巨大地窟，能容五六千，以備日俄間發生戰事，日僞要員隨時避入窟內，俾免受飛機威脅，日方前在關內所招雇之大批華工，即爲建築此項地窟工程之用。

社論
走私究應如何防止？

自華北走私猖獗以來，我關稅損失計達三千萬元；至國內工商各業因私貨充斥於市場而蒙受的損失更不知凡幾，這的確是一個嚴重的問題。外部自去年九月以來，迭次向日政府提出抗議，終無滿意的答覆。日方反謂華北走私係我國關稅過高所致，並聲明日政府無默認走私的事實。這些理由，自然不置得一辯。因爲日方縱庇走私，乃爲舉世共見的事實，狡猾的日外交當局，總不能夠一手掩盡天下耳目。

近半年來，津海關及北甯路幾度會商取締走私的有效辦法，但以日方種種阻撓，處處感受實行上的困難。我政府當局鑒於走私問題的嚴重，爰於本月二十日公布施行懲治偷漏關稅暫行條例，又於二十二日公布稽查進口貨物運銷暫行章程，在前項條例中，明白規定，凡有左列行爲之一者處死刑：（一）持械拒捕殺人，傷害人致死或重傷者，（二）公然聚衆持械拒捕之爲首者，（三）公然聚衆威脅緝私員警之爲首者，（四）勾結外人或叛徒者，（五）組織祕密團體者，（六）漏稅數額在國幣五千元以上者。像這樣的取締辦法，不能不謂之嚴厲；但據昨日津電訊，津海關與北寧津浦兩路局負責代表會商推行中央緝私辦法，兩路代表陳述各種困難情形，盼緩期實行；連日到津的私貨，亦未見減少。可知華北走私問題，日前仍難得適當的解決。中央所決定的緝私辦法，殆難見諸實行。

我們認爲，年來走私之猖獗，乃是領土陷落主權喪失後的必然的結果。舉國上下試撫衷自問：我們的東北四省被人佔去，冀東叛逆，一任其逍遙法外，在此種情形之下；我們還有什麼方法阻止外人來破壞我們的關稅呢？國家的屏藩陷落達五年之久，竟無人作規復之謀；殷逆汝耕竊據冀東已逾半載，又無人出而討伐。那麼海關的被人破壞，豈不是必然的結果？像我們這樣畏葸苟安下去，將來的危機恐比走私的猖獗還要嚴重得多。

現在，我們要問究竟用什麼方法可以阻止走私呢？我們的意見是：祇有政府當局抱定決心，以全力來衝破難關，維護領土主權的完整，才能夠保持住海關的尊嚴，力爭國家的自由平等，才能夠打開目前的僵局。不然，置失地於不顧，使叛徒逍遙法外，得過且過，畏葸苟安，縱使再決定更嚴厲的緝私辦法，要亦無濟於事。我們要認識清楚，走私猖獗是主權喪失後所發生的不良現相之一，而不是一個局部的偶然的問題。我們與其重視緝私，不如重視維護國家領土主權之完整的好！

華北漢奸團體
蠢蠢思動
托庇某國租界
散發荒謬宣言

上海二十五日特電　天津電，華北漢奸團體，如福安協會，亞洲協會，華北自治促進會等，經當局取締後，不意近潛跡未久，又復活動，各團體在某方保護及曹汝霖，高凌蔚等指揮之下，連日于某租界及華界衝要地點，散發傳單宣言，措詞極爲荒謬，當局正集議取締。

調整中美貿易
專家已開始具體研究
雙方不久將發表方案

南京二十五日電　調整中美貿易，中央，中國銀行經濟研究室實業部，國際貿易局，暨各經濟專家學者，已開始作具體研究，對於雙方關稅及貨物課稅之互惠問題，亦在研究之列，預料不久中美兩國，均有關於是項調整意見或方案發表，所集中研究之材料，自中美通商時代起，以迄現在，美國與各國商務關係均經搜羅完備。

南京二十五日電　中美談判之發展貿易問題，現悉此事，爲一種純粹商務性質，爰中國官商兩方面近擬籌辦之造紙廠人造絲廠，輕重工業機器廠暨建築各省鐵路所需用之材料需要機械頗多，但立時支出現款，則爲目前經濟狀況所不許，可雙方擬用貨易貨辦法，即美國需要中國原料，中國需要美國機器，均由兩國出口銀行經營管理，如中國所需貨價，超過美國所需貨價，則用賒購辦法掛帳，或分期以現款歸還，由雙方臨時約定，此項談判如獲成功，則中美貿易將大爲增進，同時中國金融及外匯，必益趨安穩。

二十五年度
總預算案
中政會即可審定
歲出將力加緊縮

南京二十五日電　二十五年度總預算案，週前送中政會審核，大致二十七日中政會議可以決定，聞收支相差頗不少，歲出須力加緊縮，各院部會原擬預算，將分別削減，以期適合。

四國合組銀團
開發三省富源說
外財實三部認爲事屬離奇
已電令駐各該國使館調查

南京二十五日電　報閱哈瓦斯社倫敦消息，德荷比英已合組一銀團，與中國四川，西康，青海三省代表，進行談判，冀以交換貨物方式，發展中歐貿易，並參加開發中國重要之富源，使木材礦砂及植物油子大量輸往歐洲，又稱此項談判，遠在三年以前，即已開端云云，記者頃向外交財政實業三部詳細探詢，並分晤主管人員，據稱，並不知國際有此項組織，亦未悉青海四川西康有代表在歐洲接洽此事云，實部發言人對上項消息，並認爲奇特，解釋國民政府利用外資辦法，並未曾利用任何外資之談判權賦之於地方代表，而中央雖具此項權力，非經過會議之愼重考慮，亦不能遽然接受，斷定此事實或爲一種過去事實，而現在業已喪失其效用者，並聞主管機關，爲證明事實之眞僞起見，已電令駐比荷英德各國使館調查。

日美對戰事
相反行動

左圖（一）日本最近遣派第一師團，開赴滿洲僞國，出發時舉國民衆熱狂歡送情形。

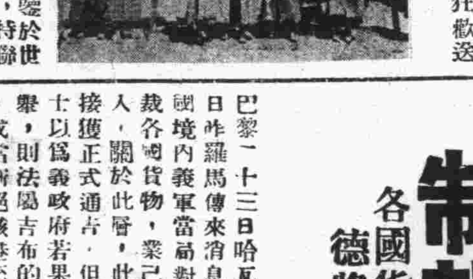

左圖（二）美國學生鑒於世界戰爭危機之將至，特聯合全美各大學學生，舉行反戰示威大運動。　國際社

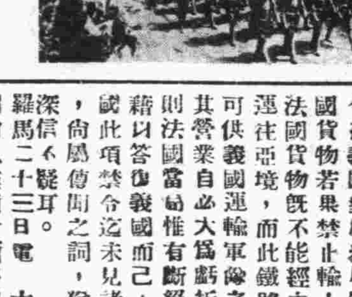

意實行報復
制裁各國
各國貨物禁止輸入亞境
德將斷絕吉亞鐵路交通
亞皇赴倫敦

巴黎二十三日哈瓦斯電　日昨羅馬傳來消息稱，亞國境內義軍當局對參加制裁各國貨物，業已禁止輸入，關於此層，此間雖未接獲正式通告，但政界人士以爲義政府若果出於此舉，則法屬吉布的港當局，或當斷絕該港至亞京之鐵路交通，緣自義政府宣布兼倂亞國以來，此線交通照常行駛，迄未斷絕，今茲義國對於參加制裁各國貨物若果禁止輸入，則法國貨物既不能經由此線運往亞境，而此鐵路亦僅可供義國運輸軍隊之用，其營業自必大爲虧折，然則法國當局惟有斷絕交通藉以答復義國而已，特義國此項禁令迄未見諸明文，尙屬傳聞之詞，猶未敢深信不疑耳。

羅馬二十三日電　本日此間消息靈通方面否認修正義國憲法及改革政府之謠言，並鄭重申述義國絕未向英國政府暗示撤退地中海英國艦隊。

海發二十四日路透電　亞王今日乘英巡艦開浦鎮號離海發前數分鐘，有一面臨海港之露天電影場，被人擲入一炸彈，傷二人，此事爲阿拉伯與猶太人間仇殺之一部，而與亞王此行無關，亞王乘英巡艦到直布羅陀後，將乘大英輪船公司考夫號前往英倫。

中央黨部
紀念週
丁維汾主席並報告
外部昨紀念週

南京二十五日電　中央黨部今日上午九時，舉行第二十五次總理紀念週，出席蔣副主席，及中委丁維汾，馮玉祥，林森，張繼，何應欽，陳璧君，唐生智，朱培德等，及全體工作人員，共約七百人，由常委丁維汾主席，領導行禮如儀後，幷即席報告，至九時三十分詞畢，禮成散會。

南京二十五日電　外交部今晨十時，在該部大禮堂舉行總理紀念週，張部長演講最近國際情形，分晰各國關係，極爲詳盡，關於中日邦交，演述尤爲透徹。

整理社教計劃
改造民衆心理灌輸普通常識
陳禮江對記者談片

南京二十五日電　新任教育部社會教育司長陳禮江，對記者談今後整頓社教計劃云，余歷年服務教界，對社會民衆教育研究時間較多，義務教育，經政府提倡已有蒸蒸日上之勢，惟社會教育，因經費缺乏等種種原因，進行殊感遲緩，然在此常時期中，普及社教，極關重要，應積極進行，根據最近調查，全國受教育者僅二萬萬四千萬人，餘皆一字不識，且多係成年民衆，再傳統觀念太深，以爲資產階級，方能求學，或認爲一至成年，雖學亦無補實際，誠屬錯誤，余主張目前社教，應積極改造民衆心理，灌輸普通常識，第一步先普及成年失學民衆補習教育，第二步改良一般社教，如電影事業，廣播事業之整頓等，在一二週內，即着手草擬詳細計劃，以便逐步施行。

我世運足球隊
戰勝泗水錦標隊
體育協會派員先期赴德
英國否決不參加世運案

爪哇二十四日電　我世運足球隊，二十三日戰泗水錦標隊，結果三對二獲勝。

上海二十五日電　體協會派幹事周家騏先期赴德，佈置世運代表團出席世運事宜，並順道與足球隊接洽世運會後，赴歐州各地比賽程序，周定二十六日乘義郵維多利亞輪離滬啓程。

倫敦二十四日路透電　英國業餘運動協會昨日以二百票對八票，否決全國工人運動會所提出英國應退出八月間在柏林舉行運動大會之議案，提案人說明英國應不參加柏林大會之理由，謂參加競賽者所住之新屋，可隨時改爲軍營，再運動大會在壓迫猶太教與天主教之國內舉行之，亦與運動大會之精神相背馳云。

滬杭甬路
展築閘曹段
全長七十餘公里
工款需六百餘萬

南京二十五日電　滬杭甬鐵路因錢江大橋完成有期，決於最短期內展築閘口至曹娥江段，以期全綫貫通直達，該段全長七十餘公里，現已測竣，工款需六百餘萬元，正向銀界籌劃一部，其餘由鐵部另行籌措，一俟借款辦法商定即興工。

英俄海軍談判

俄主德須與英締同樣協定 遠東艦隊不受限制

莫斯科二十四日路透電 俄國某報今日載台刪氏一文，謂英俄間海軍談判之協定，繫於兩種因素，一，德國允與英國締結同樣條約，二，關於遠東部份之保留，蘇俄極願與日本成立海軍限制之協定，但迄今未有效果，在此協定未成立時，蘇俄不能束縛自己，而承認遠東艦隊之質的限制，或通告關於遠東海上艦隊力量之消息，至於歐洲方面之質的限制，當然不因遠東保留而受妨礙，蓋蘇俄遠東艦隊，不能影響歐洲海軍之相對的力量也。

法左派各黨 會商組閣事宜

共產黨提出施政意見

巴黎二十三日哈瓦斯電 未來內閣總理勃魯姆，本日與左派各黨人士賡續進行談話，磋商組閣事宜，先後接見司法部長台爾博斯，共產黨領袖多萊與杜格祿諸人，又會赴衆院訪問議長波利松，事後據台爾博斯語報界宣稱，渠與勃魯姆曾晤，並未談及未來內閣閣席分配問題，（惟據悉急進社會黨前黨魁赫里歐謝絕担任外長之後，有人提及台爾博斯擬請其承乏斯席）共產黨兩領袖與勃魯姆會談歷一小時有半，會面述該黨意見，謂未來內閣施政方針，當以下列四項為是要即舉辦大規模工程以救濟失業，二，以十萬萬法郎之款項，作為慈恩事業之經費，三，設立國防專部，處理國防問題，四，頒布大赦令是也。

英「天空日」失事三起

死傷飛行家八人

倫敦二十四日路透電 昨為帝國「天空日」，全國皇家空軍站四十所及民用飛行場五十所均開放，供衆遊覽，是日各地天空曾失事數起，除檳榔嶼附近有飛行家四人仍不知下落外，英倫亦死兩人，重傷兩人，康江之赫金治飛行場正在表演航空術時，有戰鬥機一架因翼觸及電線墜地，全機焚燬，機中兩人均遭非命，杜佛之電流供給亦為停頓多時，一在蘇里之根麥飛行場有飛行軍官一員，因一時不慎，其機墜地，傷勢甚重，另有平民航空員一人，駕機昏爾罕空港，在蘭辛專校附近墜地，身受重傷。

美國兩院通過 大海軍預算

造驅逐艦十二潛水艇六及他項軍艦共八十四艘

華盛頓二十三日哈瓦斯電 海軍部前於本年二月間提出一九三六至三七年度預算（當自本年七月一日起算）所需經費共五萬四千九百五十九萬一千美金，較之上屆預算計增加六千七百萬美元，業由衆院參院先後修正通過，旋因意見未能一致，爰乃提付兩院聯席委員會討論方案，該委員會頃已商定折衷，規定海軍經費為五萬二千六百萬美元，較之原案雖減少二千餘萬元，仍未承平時代最龐大之預算案，其用途乃建築驅逐艦十二艘，潛水艇六艘，賡續建造他項軍艦共八十四艘，並規定倫敦海軍條約其他各簽字國若果建造主力艦，則羅總統得下令建造主力艦兩艘，此外並主張建造飛機一三三三架，而將海軍員額自九萬三千五百員名增至十萬員名，此項折衷案當於下星期之內，提付國會表決通過。

青島時報館精製
鉛版銅鋅版
取價低廉 定期交件

胡主席追悼大會啓事

中常會主席胡展堂先生不幸於五月十二日在粵逝世，噩耗傳來，曷勝哀悼，茲為追念黨國元良，特定於本月二十七日上午十時在太平路市民禮堂舉行追悼大會，藉表哀思，如有祭品輓章，務希先期送交市民禮堂，以便佈置為荷

各機關團體公祭時間（本日下午一時至五時止）

Veramon
Schering

凡拉蒙
立止一切疼痛

如患頭痛牙痛月經痛等，服凡拉蒙後仍能操作如常。

各大藥房均有出售

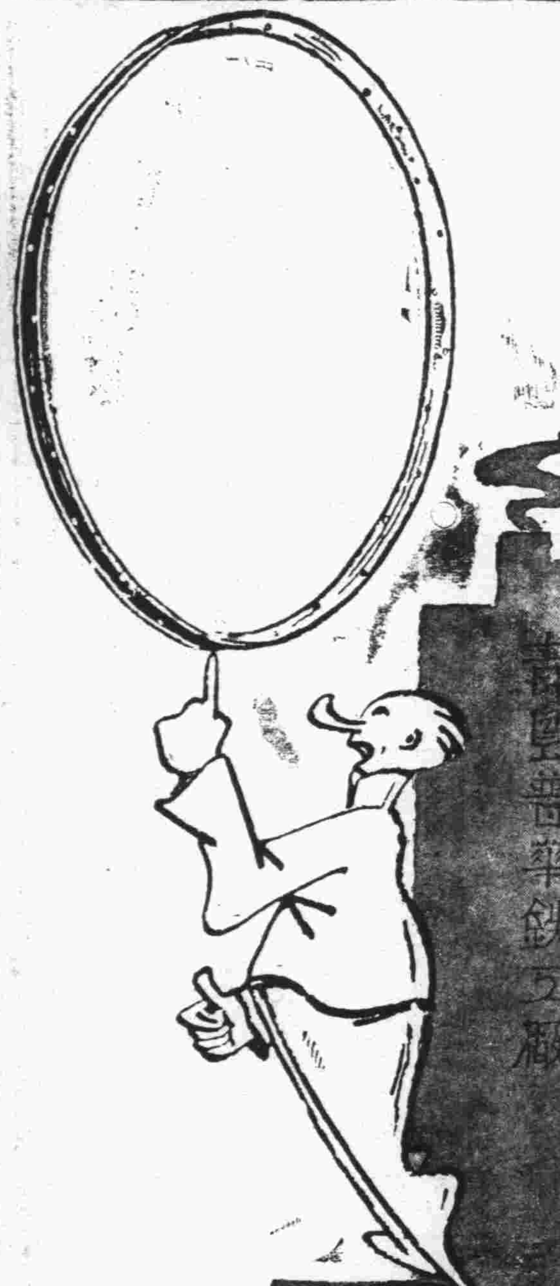

本自緒鍍幕

開幕啓事

本廠為提倡工業服務社會起見專門製造自行車圈車瓦以資挽回利權業經設置就緒於（五月十五日）正式開幕現已製出電鍍及黑漆車圈兩種貨品精良使用耐久開幕紀念特價發售購者從速勿失良機

雲南路一三三號

青島普華鐵工廠謹啓

電話五五〇七號

大仁堂 立愈久淋
白濁丸
完全保好各界證明一准有效

致稱治淋神藥服用非常簡單愈淋非常速快無論新久白濁下淋尿後淋偏墜腎虛老濁常年不斷用過千方百藥不好洗療注射無效此丸只用一盒立愈奇方奇藥與市上各種成藥確有所不同男婦淋病完全包愈小盒二元大盒四元

大仁堂 婦女
破血丹

此藥專治婦女經閉不通數月不見腹中積病左條右塊血聚成癖肚大成形血蠱癆症鬼邪神病孩死腹內不下一切雜疾隱病凡婦女血水不見之病千方百藥治不好此丹只用一付其病立下重者二付百病化為血水元氣不傷百試百驗每付三元 單料一元六角

消毒大王一掃丸

此丸效力非常之大凡是男女染筋骨痛老毒不清淋毒不淨皮膚毒之症發生軟硬下疳腫痛毒串即服此丸其毒立從二便滑出一掃淸完永遠除根每盒二元另有詳章此藥北京各界馳名實有特別效驗

調經止帶丸

一盒保好無效退洋 婦女白帶久而最傷元氣月經因之不調百病因之而生面黃肌瘦飲食無味有時燒冷腰腿痠痛頭暈肚痛赤白帶下之症一盒保好常服延年每服四角每盒二元服法另有詳單

北平張氏保肺丸

潤肺化痰定喘止嗽寬胸順氣立見神効 不論男婦老幼年深日久勞傷咳嗽吐痰代血夜不安眠咳嗽不止一切風寒咳嗽等症服此一付立効三付斷根每服大洋一角

調經養血保眞丹

婦女常服永保平安胎種子坤中之寶

專治婦女經血不調月經前趕後錯經期腹痛血色不正病塊崩漏白帶下寒流白肚脹墜疼腰酸腿疼四肢酸軟咳嗽痰喘氣血兩虧午後發燒作冷面黃肌瘦不思飲食日輕夜重自汗盜汗身體素弱胎前產後失調作病或姑娘經閉乾血癆症服此丸立服立效一切新舊經血不調百病皆治藥到病除常服此丸滋陰補虛安胎種子最稱女界寶丹服法另有詳單每付三角半打一元六角一打三元外埠函購加郵二角

開竅耳聾丸

不論男婦老少遠年今日耳聾耳底耳痔內蟬鳴有風聲樹聲或因幼小耳底舊根或因槍炮聲傷或因腎虛病後失調一切耳竅不通不靈之病用過中外各藥不好此丸只用一小料即愈小料一元二角半料二元

化癧淨面水

主治酒刺粉刺面生乞疸雀斑汗斑面皰黑瘢臉風霜白癬汗疹皮粗一切面部各種色痣瘰癧皆有奇效 大瓶五毛小瓶三毛 萬春堂總售處

心胃氣疼丸

不論何種心肝胃痛氣疼胸疼肚疼及胃吐酸嘈雜胸脹痛食入即吐積滯停食塊痞多年老病服用此丸解鬱舒肝寬胸順氣病疼立止凡由肝鬱氣惱或急氣多得之病三付准好每付二毛一盒六付一元

青島分銷處

太和春：金鄉路 萬春堂：高密路 福壽藥房：黃島路 德豐永：博山路 泰和堂：台東鎮威海路九十一號 滄口藥房：費縣路

各縣代售

曲阜：毓昌號 坊子：豐記藥房 青州：中西藥房 泰安：普成號 淄川：益華號 周村：同興茂

烟台分銷處：福記銀樓南門大街外埠函購加郵二角寄信濟南大仁堂

濟南小分處 博山慶雲莊稅務街 濰縣 緯六路銷處 衛生堂東關瓜地市街

大仁堂藥房

福祿壽大戲院

五月份本院特選之第三部大貢獻

◀二十四，二十五，二十六日，連映三天▶

美國福斯影片公司最近出品中之最鉅片

銀壇新發現九齡小明星 金蕙漱 一鳴驚人的不朽大傑作

獨一無二社會倫理哀感諧詼益世佳片

頑皮小姐

與其說她是頑皮，倒不如說她天眞爛漫，而富於感化力，你看她一入紳士人家，就能改變他們的虛偽生活，創造一個新局面，她的一言一動，確能使任何人的心裏受着最強烈的感動。

情節趣極 沒禮貌討人歡喜！惡作劇叫人佩服！ 表演好極

◆秀蘭鄧波兒之唯一勁敵表演甚且過上◆

此片年初映於上海大光明轟動一時衆口交譽嘆為神童

並映最新名貴非常精彩絕倫 福斯出品短片 節目十全十美保證滿意

明星大戲院

每日五場 五月廿四，廿五，廿六，連映三天：循環開映

春之·誘惑· 愛的·測驗· 性的·狂歡· 生之·神祕·

莫縛欲死欲仙的身 直探至微至妙的心

安哈婷·漢勃馬顯爾

暨

瑪琳沃莎麗文·魯意海華德等合演

大文豪兼大導演家愛蒙戈亭繼「恩怨夫妻」後最深刻最新穎無上言情貢獻

誰散相思—— 儂作甘露

愛情海波

療性飢渴—— 渡戀愛河

她欲以默移潛化的力量，救一對青年之誤入歧途而將同趨毀滅·卻反自陷於慾海情坑，漂溺沉淪不能自拔，

廿九日下午九時十分獻映一場 對號入座現已售票請向本院票房定座

葛萊泰嘉寶 春殘夢斷

加映五彩藝術歌舞畫片 祖父的時鐘 米高梅出品不同凡響

贈閱 節育指南

即●家庭生活之新觀念：●德國依博士原著譯成華文費三十餘年之經驗及二代父母證明最便利節育方法較盡腦汁以服務公衆爲職志爲貧病女（不宜生育者闢一線生路●凡家庭繁殖太大而遠殊非父母之福反致受累首先當自審己身之經濟狀況以免己身及嬰兒兩受其困使每孩生時爲母者得能全力撫養爲父者亦能從容籌措若輩子女長能成而快樂又康健而爲社會上有用之人其機會之優爲何如！如欲索閱者請開明詳細姓名住址並將此廣告裁下寄至上海郵政總局信箱第壹貳貳號當即寄奉一冊　青島

白皮色 除雀斑

若欲皮膚白嫩。第一要毛孔細小。第二要皮下色素不沉着。否則皮膚必定粗糙烏暗而有雀斑粉刺之患。市上普通膏霜。每含酸素油質。有害皮膚。祇有**面友**係皮膚學專家之新發明。與衆不同。確有白嫩皮膚之奇效。搽後不必搽粉。可以終日雪白粉嫩不現油光。能在最短時期。將雀斑完全消滅。

上海百昌行　遼東總經理　藥房商店出售

◀青島經售神州集成藥房經理▶

本固　彩多　利厚

政府特許設立　基本金充實　儲款運用穩妥

中彩機會多　特彩希望多　彩額種類多

到期還本　紅利增厚

一舉三得　△儲蓄　△得彩　△分紅

儲蓄於中央儲蓄會享有左列三大特優點

本會奉國民政府特許設立以抽籤給彩還本付息鼓勵國民儲蓄之興趣

本會基金五百萬元已由中央信託局一次撥足會計完全獨立對儲戶利益有切實之保障

本會運用儲款純以穩妥爲原則並由商界金融界名人組織監理委員會負責監察以昭愼重

本會按月抽籤給彩在儲款期內共有一百八十次中彩希望在最後一年內雖不必儲款每次抽籤仍得享受彩權本會每月每會提出半元作爲特彩每次抽籤以五萬號計特彩應爲國幣二萬五千元今本會在未滿五萬號時此項特彩由本會補足二萬五千元目前號數既少中彩機會自多時遞增

每次抽籤滿二千會設頭二三四彩每一個頭彩國幣二千元二彩國幣三百元三彩國幣二百元四彩國幣一百元另有附彩每滿十號設末彩一個國幣十二元

儲戶繳款期滿儲本全數退還

繳款期滿儲戶除領回全數儲本外並得享受優厚之紅利基金按年滋生複利至因中途退會而未發給之紅利亦併入生息分給儲款滿期之儲戶

中央儲蓄會青島分會
會址青島中國銀行樓上　電話六七七七

註冊商標

購買永保晒霖色布，務須認明商標名稱

布」顏色，是否堅牢不退，即專家亦不能以目力鑑別，任意採辦，難免受欺，誤購次貨，因普通色布，顏色不久即退，略經洗晒，即失雅觀。欲免此誤，毋庸經化學專家用科學試驗之煩勞，祇須認明布邊上，每碼印有永保晒霖金色商標，其色必久不退，永保晒霖色布，有『布雖穿破顏色不變』之妙

濟南利民機器染廠　獨家經染　兼總批發
美商濟南恆信洋行謹啓

宏濟醫院特別廣告

院址浙江路十二號　電話：五七三二二號

本院用最新方法戒除烟毒。或內服或注射藥劑均能於最短期間。毫無痛苦祛烟毒。再血清注射。爲最合理戒烟新法。本市尚未有採用者。本院對此極有研究。已經戒斷五十餘人。功效在一般方法之上。無論癮之大小概能於三日至一星期完全戒斷。不但痛苦毫無。且精神煥發。體力恢復極速。血中毒質一掃而空。有不可思議之功效。凡來院戒毒而不願宣露本人姓氏者。絕對代守祕密。本院另備診室施術。爲普遍推行起見。特將血清戒毒價格。特別減低。改訂如左。

一等室住院施術一百二十元
二等室住院施術六十元
三等室住院施術三十元
以上均保一星期包斷

戒烟

鴉片一物在藥理上能制止各種疼痛鎮靜咳嗽以及苦腦不安等症初則用以治病久而嗜好成癮迄癮已成即現貧血羸瘦精神不振意志薄弱遇事因循此時欲罷不能欲去不得誤國害民莫此爲甚敝院戒治烟民不下數千毫無痛苦有口皆碑茲爲普遍戒烟起見特將費用減輕並採集各國戒烟良藥其有因宿疾而成癮者可使其病與癮一併解除恢復健康誠戒烟之良機也茲特規定簡易新法如下

戒除日期：住院戒與不住院戒約七日至十四日
所需費用：由二十元至六十元

強初醫院謹啓　湖北路二八號　電話三六六〇　五〇〇四

！讀書佳音！

本局鑒於時勢之需要文化之發達特搜集各種古本經史子集醫卜星相歷史社會小說叢書數千餘種　大字仿宋標點精印式樣新穎裝訂精美定價低廉賜顧諸君幸勿失此良機

附告

新到大批各種新式**自來水筆**式樣新奇堅固耐久照原價期內七折再打九折

成和堂書局謹啓　地址濟甯路五九號　電話：四一八〇號

美女牌葡萄乾。純係選用美國鮮肥葡萄晒乾。清潔衛生。味極甘美。內含鐵質。補血強身。兒童食之。得益尤大。以製茶點或款客。均甚名貴。用作禮物。最受歡迎。購時務請認明美女牌商標。庶不致誤。

各大公司及食品店均有出售
美國葡萄乾公司　中國總經理　上海廣東路五一號

第一補血妙品

欲請接生者注意

茲有產科專家．王夫人遠籐石子，精通華語，殷勤耐勞，曾在日本產科專校畢業及各大醫院實習甚久，在本埠開業亦歷數載，經驗宏富，手術靈敏，遇有難產，如橫生，倒生，顏面生，假死等症，尤爲專長。

現住廣西路十一號二樓　電話四七五九號

青島鹽業銀行廣告

本行創立於民國四年信用久著總行設在上海並於北平天津漢口南京香港廣州杭州等處設有分行各省會均有通匯機關

股本總額　壹仟萬元
已收股本　柒百五十萬元
公積金　五百八十七萬餘元

營業科目
商業部（存款　匯兌　押匯　貼現　放款　買賣有價證券）
儲蓄部（定期儲蓄　整存零取儲蓄　零存整取儲蓄　本息合計定期整數儲蓄　存本取息儲蓄　活期儲蓄　定有詳章隨時送閱）

電話　經理室四八二六　營業室二七九三
行址．河南路六十八號　電報掛號七七五七號

明星香皂

力士香皂氣味雅潔能使肌膚細膩柔潤真是香皂中之上品我很歡喜用它　王人美

力士香皂

力士香皂可保毛孔清潔肌膚白嫩故余每日用之　派拉蒙明星薛尔維雪特耐　不日將有五彩新片在華公映

此香皂之濃沫．深入毛孔．清除積垢　而保肌膚白嫩．永無雀斑．故中外明星十九愛用力士香皂

香皂明星

贈券
附上郵票五分請寄力士香皂一塊可供十日試用此致
天津郵政信箱十三號 力士香皂部
姓名
住址
（島時）（三）

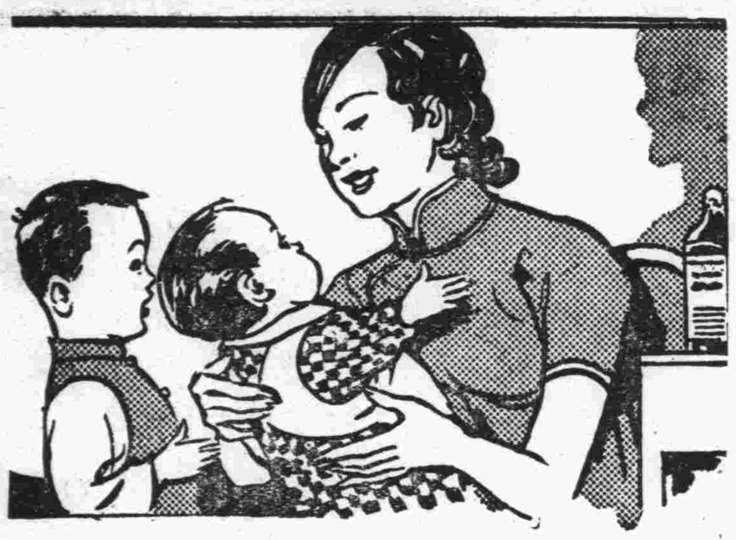

兒體健母心喜

凡為母者,在生產之前,宜服華大寶利鰲魚肝油數月,其在產後,亦宜繼續服之,因其能供給為母者以添精生力之適當補質,保其獲得健强之寧馨兒也。華大寶利鰲魚肝油,味美無腥,非如普通魚肝油之令人作嘔,含有健身强體之必需元素,而且消化極易,故於兒童之發育,尤為有益。

美國華大寶利大藥行精製

中國經理 美商華納公司

山東經理總批發處 青島海陽路四號 聯合貿易洋行

各大藥房均有出售

有純淨及含錢怪二種　大瓶十六兩　小瓶八兩

華大寶利鰲魚肝油

WATERBURY'S Compound

腎虧

掃盡青年幸福!

背痛乃腎虧最顯明之徵象

背痛乃腎虧之警告,以示腎虛急待援助,以除血中遺留過多之尿酸,倘不即謀妥治,則風濕水腫,神經痛,臂筋痛,頭暈目眩,小便諸疾,等將接踵而至,一生幸福,因此掃盡。兜安氏秘製保腎丸,專治腎虧所致各症,不論輕重,同一神效,所異者服量之多寡而已。每服一次,恢復已失之幸福一級,其效速而性和,故老年人可常服以强腎,不但延年益壽,且能享青年之幸福也。

各大藥房均有出售

上海兜安氏西藥公司啟

甲　拜師父,東家說我蒜燒得不好,要停我生意。

乙　本来燒菜也有秘密。

甲　請你告訴我!

乙　不,我是拜了師父才會的。

甲　邦末,我拜你做師父。

乙　没有别的秘密,只要放点味之素。

甲　哦原来如此!

味の素

(味之素)

(C—476)

青島總經理 漢成大藥房

各大藥房均有代售

以同一瓦特數的亞司令燈泡,同其他燈泡比較,亞司令老牌燈泡發光較亮二成以上。此之謂明中經濟。若買了雜牌燈泡,在表面上或者可以少付一些燈泡的價值,但在暗中所受的光亮與電費的損失算起來,就得不償失了。所以請用户切勿貪小便宜,以免蒙受無謂的損失。

各大電料行均有出售

上海中和燈泡公司

請購 亞司令 老牌燈泡

本市新聞

市府昨午舉行總理紀念週 胡秘書長主席
觀象臺長農林所長報告工作

市政府於昨(二十五)日午前舉行總理紀念週，出席者，有市政暨直屬各機關職員三百餘人，由胡秘書長主席，行禮如儀，先由胡氏報告市府上週工作，暨由觀象台長蔣丙然，農林所長葛敬應，前後報告各該機關最近工作概況，茲將蔣葛二氏之報告詞，照誌於後，

△△蔣臺長報告

一，青島水族館開幕案 水族館例於五月一日開幕，所有房屋修繕櫥櫃水箱，水池及標本整理，均已報告在案，並蒙市長贈以海豹一頭，現畜養於水池中，每日來觀者甚衆，此外，並擬搜集異產，以期引起觀衆興趣，而資研究，二，赴蘇俄參加日食測量案，本年六月十九日日全食，(黑龍江省亦在日食帶內)經中國日食觀測委員會開會議決，推派專員赴俄日蝕地參加日食觀測，當推派本臺天文研究員李珩赴蘇俄參加觀測，茲已預備啟程，並攜帶應用觀測儀器前往，三，參加北平研究院三次測量膠州灣案，去歲春秋兩季均參加北平研究院測量膠州灣，茲爲第三次之參加，派技士一員，每日上午八時至下午五時止，偕同該院所派人員爲海上之工作，其工作狀況，仍如上兩次之分配云，四，沃海寺登窯兩測候所更調測候員，該兩測候所測候員逢兩個月更調一次，以均勞逸，本月適爲更調之期，於月初已派員接替，

△△葛所長報告

一，分發雞雛，本所爲推廣優良雞種起見，最近三年來迭將純種白色來古杭雞雛免費分發各鄉區飼養，成績尚佳，本年仍繼續辦理，預定孵化雞雛一萬羽，最近業將已育成之四十日雛開始分發，計已發四百餘羽，尚在繼續辦理中，二，指導利用河岸隙地，杞柳及紫穗槐之枝條，可編作傢物，該項樹種即在河岸溝畔瘠地亦能生長良好，最近經將杞柳苗及紫穗槐種子分發漢河東李村，侯家莊，大河東等處種植，指導利用隙地，以提倡農民適宜副業，計共發杞柳苗二千五百株，紫穗槐種子九斤十一兩，三，分發蔬菜苗，本年仍繼續辦理，蔬菜秧苗之分發，藉以提倡蔬菜園藝之經營，計最近共發甘藍花椰菜番茄等秧苗五萬餘株，四，勞東風景區栽植果木，最近發給勞東太清宮，上清宮，明霞洞，華岩寺等，梨，蘋果，葡萄，櫻桃等果苗一千二百餘株，五，積極推廣除蟲菊，除蟲菊苗經年來積極推廣後，各鄉多有栽植之者，本年仍繼續辦理，計在陰島，夏莊，小埠東，大埠東，浮山所，河南莊等二十九處，共發秧苗一萬六千四百餘株，六，調查梨赤星病發生情形，本年春期氣候溼潤，適於梨赤星病之發生，最近據調查報告各鄉梨樹所已發病者，以枯桃村罹病較重，牟家村，北龍口，南龍口，于家下河，漢河次之，張村，侯家莊，東李村，松山後，南宅科，段家埠等村被害最輕，除經借給噴霧器指導撒布藥液以資防除外，並嚴行查禁栽植與該病有關之檜柏杜松，藉減災害，七，處理民林剪枝伐樹事項，四月份嶗山等處請求剪枝者共三戶一萬一千另四十八株，經派員查驗許可者三戶，三千另三十株，又請求伐樹者一百七十六戶，七萬八千八百九十一株，經查驗許可者一百七十三戶，九千二百五十一株，

火柴業聯合處發宣言
敘述聯營分社成立經過 理監事非多數社員選出

魯豫區多數火柴同業，因魯豫火柴聯營分社理監事未經公開推選，特在青成立聯合辦事處，從事函電各方不承認該分社之現在理監事，昨又發出宣言，敘述事端之因果，茲錄其宣言文於後。

◇—宣言—◇

我國海關受條約束縛，以致稅收入超，工商不振，以迄至今日，農村破產，百業凋敝，國內工廠，幾難立足，而尤以火柴業爲特甚，查我國火柴業近年以來，生產過剩，貶價競銷，同業間互相傾軋，致情勢日危，中華全國火柴聯合會組織產銷聯營社，以資救濟，自是挽救火柴業目前危厄，根本要圖，惟查聯營社章程第十八條載，由火柴同業會負責當局，分社理事五人至七人商定人選，與分社所在地同業領袖第一屆第一次理事會議紀錄第三項載，魯豫分社理監事，業由同業領袖商定人選如左，理事叢德滋，並經推定爲理事長，曲建堂，並經推選爲常務理事，……各等語，閱悉之下，不勝駭異，查山東華商火柴廠，不下三十餘家，在同業公會者祇有卄數，魯豫二聯營分社，既以各廠爲社員，則分社理監事之應如何選舉，章則之應如何擬定，在在皆與各廠有切膚利害關係，無論其是否入會，自應召集同業全體，公開商討，秉誠並顧，明符共存共榮之旨，乃青島同業公會委員王渭川，曲建堂，吳心齋，叢德滋等數人，竟趁出席此次中華全國火柴同業聯合會，招開第二次代表大會之機，假借代表同業領袖名義，擅自被此互推爲魯豫區聯營分社理監事，以朦蔽上海總社負責當局，近若罔聞者，又不將在滬開會所議何事，與夫聯營總分社，組織方案，開會報告，復擅以魯豫分社名義，密擬章則，滬遞，要求總社承認，不惟不在同業公會者，未曾聞有聯營社之組織，即該會委員等，向其查詢究竟，而王渭川等，一味搪塞，諱莫如深，以爲分社理監事一經到手，則各廠之生死由我，盈虧由我，絲毫無權過問也者，似此朦蔽總社，魚肉廠商，以救濟全國同業之舉，轉形成三數人壟斷把持之具，本廠等血本攸關，生死所繫，其一切組織方案，事前既不令聞知，事後而欲強其遵守，不意己經推倒二十餘年之專制，王渭川等，竟襲用其故智，而施之於多數同業身上，茲爲避免宰割力爭生存起見，誓死不敢承認，除已聯名分呈各當局，函電聯營總社聲明否認，並推代表赴滬力爭外，特此鄭重宣言，尚希各界亮察爲幸，魯豫區火柴同業聯合辦事處啟。

市府派定 教育局長出席慈幼會
會期七月十四在青舉行

市政府昨准中華慈幼協會第二屆全國慈幼大會籌備委員會函開，該會定七月十四日至十八日在青開會，請派代表一人參加，並請先期將代表姓名函示等情，附登記表一紙，提案表一紙，提案之範圍，一，關於兒童保障者，二，關於兒童救濟者，三，關於兒童教養者，四，關於兒童衛生者，五，關於慈幼事業之行政方案，六，關於推進慈幼事業增進兒童幸福者，七，其他，市府准函後，昨已訓令教育局派雷局長屆時代表市府出席云，

預防狂犬 注射藥針 成績甚佳

滄口血清所與公安施行春季狂犬注射防針，成績頗佳，計第一分局境內注射二百五十頭，二，三分局注射八十四頭，四分局注射六十八頭，昨日(二十五日)又在四方注射五十餘頭，並定今(二十六)日在滄口注射，截至現在止，已注射四五二頭。

蘭山路小學 上課時間 略爲變更

市立蘭山路小學校昨發出學生家庭通知書云，逕啓者，近因天氣漸熱，學生於午飯後精神多感疲乏，似非予以休息之時間不可，茲經改定自下星期一起始，每日下午一時至一時二十分爲學生在教室休息時間，一時三十分上課，對於放學時間三四年級改爲五點，相應函請貴家長台照，並希督促學生仍於下午一點前到校爲荷，此致。

夏莊辦事處 五月上半月之工作
社會……教育……公安 工務……財政……農林

夏莊鄉區建設辦事處，現將本月上半月之工作，造成報告書，分別呈送各該主管機關備案，茲誌其報告書於後，

◀社會▶

召開本區戶口調查會議 本區戶口調查，此次所用各種物品與調查表，由處派員領回，即於五月五日召集公安五區第五六兩分駐所巡官及本區各社教中心區教員與本處各股辦事員，討論進行辦法，議決一，全區調查員警分十組，同時進行，二，每組應查戶數按全區戶口總數分配約一千一百戶，三，調查期間自本月六日開始，一月內完竣，四，分發各調查組伙食費，不受村民招待，五，除陰雨星期日休息外，其餘時日，須積極工作，以免延誤，指導組織重修童公祠籌備委員會，查童公祠(俗名童眞宮)之建築，始於後漢，以縣尹童公恢宰不其(今即墨縣)時，廉能愛民，地方人士追念賢勞乃立斯祠以祀之，該祠地勢優越，風景絕佳，但年久失修，傾圯堪虞，亟應修葺以保古蹟，所有工程，經工務局派員代爲設計約需國幣三千餘元，無力全修，村民籲懇童公之遺德，咸樂於捐輸，惟漫無組織，恐滋弊端，業由本處派員指導組織重修童公祠籌備委員會，公舉村長傅玉臣等十三人爲委員，并推定傅玉臣等五人爲常務委員，王玉琅等三人爲監察委員，着手進行，所收款項，暫存農工銀行，俟積有成數，即行動工。

◀教育▶

籌建郝家營小學校舍 郝家營小學，係借用劉氏賈氏等祠堂，散處三村，房屋窄狹，學生甚爲擁擠，將來添班，更無法覓得教室，該學區村長學委等向即熱心教育，現以毗盧菴學田不久變賣，建築校舍基金有着，決定覓地新建，以資應用，本處爲早日完成該項工程起見，於本月五日派員召開該校建築校舍籌備委員會議，討論工程進行事宜，當經議決，一，建校舍三十間，連同垣牆等工程費共六千七百元，二，預算變賣毗盧菴學田可分一千七百元，餘數按地畝捐款，每畝約三元五角，三，地點擇定郝家營村南民地四畝，收買地皮及工程設計，公推三村村長與學委共同負責，五，籌收後動工，籌建歇佛寺小學校舍，查歇佛寺小學，因校舍狹小，學生早已足額，因校舍無地容納，且地點偏僻，與杜邵村黃家營等村距離較遠，學生通學不便，該學區村長學委等特於本月八日召開建築校舍籌備委員會，討論建築新校舍事宜，本處派員前往指導，決議事項如下，一，建校舍四十間，院牆長一百八十公尺，工程費約八千元，二，籌款方法，除變賣毗盧菴學田可分二千餘元，變賣舊校舍可得一千餘元外，餘按地畝捐款，三，校址擇定李家村南民地四阡，由籌委會備價收買，四，工程設計由四村長負責聘請專門技士，(未完)

李中師範部 畢業學生 將赴濟南 泰安考察

市立李村中學師範部本屆畢業學生高級部三十七人，初級部四十三人，現因學科均已修滿，轉瞬即屆畢業，校當局爲使學生增長見聞，獲得實際之經驗起見，決定組織修學旅行團，前往濟南，泰安，曲阜等處考察，以資借鏡，請由市府撥款一千二百元，業已呈請市府准定下月初旬首途西上云。

趙琪昨宴 孔祥榕 在青島咖啡

前膠澳商埠督辦趙琪，以與黃河水利委員會委員長孔祥榕係爲故舊，特趁孔氏夫婦來青遊歷之便，於昨日上午十二時，設筵於青島咖啡，歡宴孔氏，并邀胡祕書長，市商會宋主席等二十餘人作陪，濟濟一室，觥籌交錯，至二時許，始興辭而散云(正聞)

定縣平教會 派員來青考察義教
昨日考察市內 今日到各鄉區

定縣平民教育會，爲考察各地義教設備，及地方建設，藉作參攷起見，特派楊君前來青島參觀，楊君已抵本市，昨午拜會胡祕書長，市府招待處於昨日下午派齋務事陪同參觀市區各種建設，今晨繼續赴鄉區考察，聞楊君在青無多逗留，俟參觀完畢，定二十七日晚搭車離青西上云。(正聞)

乒乓代表隊 定明日晨啟程赴津
攜帶獎品交付大會

華北第一屆乒乓埠際賽，本市乒乓聯合會自決定派隊參加比賽後，即積極進行，籌備一切，旅費一節，幸經各界熱心捐助，已不成問題，惟隊員多因公羈身，不克離青，現經多日之磋商，已決定派顏世俊，關同椿，查錦春，劉文玉，黃興山，代表本市前往參加，至領隊原定李振聲負責，茲亦因公不克抽暇去津，由青年會派體育幹事王輝曾前往，該隊現定於二十七日晨搭車去濟，二十八日會同濟市代表隊同車去津云。

又訊，本市乒乓聯合會接華北乒乓會函請代向本市各體育團體征求獎品，藉資推進乒乓運動之發展，現該會已收到獎品極多，特由代表隊攜交大會云(青島)

四滄區戶口 調查完竣
今日開始 編組閭鄰

四滄區調查戶口，自上月二十八日開始，已歷二十餘日，至上禮拜六所有戶口即調查完竣，辦事處定於今(二十六日)上午八時招集各村鎮長，及戶口調查員，討論編組閭鄰辦法，並定今日下午即開始編組閭鄰工作云。

四方路洗衣池之素描
少艾幼婦 提籃浣衣 杵聲一片 儼然農村
▷如此設施窮人家得了不少的便利◁

「毅」

足跡向來沒人到都市的踏們，和住在都市中生活闊綽的人家，在他們的想像和習感中，都以爲都市好像天堂似的，只有快樂，沒有痛苦，只有優越的物質享受，沒有困危艱難的酸楚，其實詳細的考察起來，又何嘗盡然。

如果你走到都市的黑暗的角落裏，又不衛生，又很艱苦的情形，眞比鄉村還要利害的多呢，都市中是寸土寸金的，尤其是我們青島市，每間普通小房子，租價就得五六元，窮苦的人家，不能多賃，只好一家數口，男女老幼，共住一房，光綫既不充足，空氣又很齷齪，在鄉村裏是受不到這種苦處的。

在都市中什麼東西都要花錢買，就是那「取之不盡，用之不竭」的水，也得要花錢購買，比較闊綽的雜院，水電是包在房租以內的，窮住戶，得拿着水票去買，這樣來除了必須做飲料的以外，用來整理清潔，洗滌衣服，是不肯妄廢的。

處在這種情形之下，窮苦人家，婦女有數年不洗浴的，洗衣服更沒有充分的錢買水，所以窮市民對於衛生清潔上受了相當的苦處，當局見到了這種困難情形，便設法改善，因此在各平民院及住戶衆多的隙地修築了很多洗衣池。

四方路也是住戶擁擠的地帶，當然也之有洗衣池之設，現在早已到了開放之期，昨日記者從那裏經過，看到了一些洗衣的情形，附近各雜院的少艾幼婦們，提着籃子，盛着換下的舊衣服，呼伴喚侶，到這裏洗衣浣紗，池子是石頭和水門汀砌成，有公共不花錢的水龍，遂便開捨倒水，就在池子裏洗滌。

池子四周，坐滿了很多的婦女，老的，幼的，衣服襤褸的，楚楚整潔的，各色的人物都有，各人都低頭工作，木杵頻擊，聲徹巷衢，使我們聽了，儼然到了鄉村，倒覺得別有一種風味。

那裏洗衣的婦女，當然會有一些小家碧玉，楚楚可人，同時都市上人多事雜，難免良莠不齊，所以引得一些不知趣的小伙子，在那裏踦視留連，未免有點太失人格了，總之這樣的設施，給窮苦的市民增加了不少的便利，這應當是良好事政之一。

簡訊

▲水靈山島唐園村村民張華堂，王可亭等，於前暴風狂浪之時，曾奮勇下海冒險救護災民，該管鄉區辦事處，以此種奮不顧身之精神，殊堪嘉尚，前曾具呈社會局核示，現奉該局令知，特贈發「見義勇爲」緞旗各一面，轉發張華堂，王可亭等收執，以資鼓勵云，

▲昨日(二十五)上午九時有美艦一艘，由烟台來青，進口後，即駛後海停泊云，

▲前日(二十三)下午七時餘，在靈山島附近，有國光丸輪船，與日本漁船住吉丸互撞，住吉丸略有損傷，當由國光丸拖來本市，並向港務局報告云，

▲教育部爲明瞭各地中小學及義務教育推進情形，特派督學顧兆麐到山東及本市視察，茲聞顧氏現已抵濟，在濟視察完畢，即行來青云，

德和祥昨晚失慎
旋即救熄幸未成災

濰縣路門牌四十五號，德和祥雜貨鋪，于昨晚(二十五)十時三十分，樓底層之倉庫內，突然起火，一時濃煙四起，該號發覺，當即電報消防組，旋消防組救火車趕到，出水灌救，歷時二十分鐘，始救熄，損失尚無統計，但知甚爲輕微云。

啓新洋灰 愛國同胞 提倡國貨

商標

馬牌洋灰是中國頭一家洋灰成色優良堅固耐久各界早有定評現在大家提倡國貨本公司爲歡迎顧客起見特別廉價 光顧諸君請至下開各處接洽

青島分銷處
館陶路廿三號 同源公 電話四一五八
荷澤三路廿三號 義和祥 電話四四八一
中山路廿七號 祥泰號 電話二二一七

介紹名畫

只有一天，參觀者請注意

國畫家趙立洲君擅長墨畫尤喜作牡丹，下筆超凡，點染如生，素爲識者所贊許，並積有心得傑作多幅，特於本月八日假青年會樓上公開展覽，敝等特預爲介紹，愛畫諸君，幸勿失之交臂也

介紹人 王鎮東 王效古 趙仁軒 馮善亭 莊華封 趙季超 王濤圃 李君堯 白雨蒼 林子秀 于蕃周 張小峯 李季超 趙孟緝 趙又龍 韓雲峯 張敬忱 丁峯辰 尹靖波 王次夔

魯豫區火柴業聯合辦事處啓事

敬啓者魯豫火柴聯營分社照章係以魯豫各廠爲社員則分社理監事之如何選舉章則之如何擬定在在與各廠有切膚利害關係王渭川曲建堂叢德滋等竟以三五人朦蔽上海總社擅自彼此互推爲分社理監事密擬章則魚肉廠商以救濟全國同業之舉形成少數人壟斷把持之具各廠等爲生死所關利害所繫爰聯合各同業起作正義奮鬥不達目的誓不罷休除分呈各當局並派代表赴滬力爭外特此登諸報端尚希社會人士予以輿論制裁至爲幸甚此啓

魯豫區火柴業
德威 海濱 振東 東益 信昌 惠豐 敬業 魯西 鑫昌 魯安
膠東 國際 益華 恒泰 華魯 裕荷 濟中 厚 豐源
全啓

各廠聯合辦事處設在江蘇路四十三號

全浮式之1936年雪佛蘭載重車

經濟穩快之1936年式雪佛蘭轎車

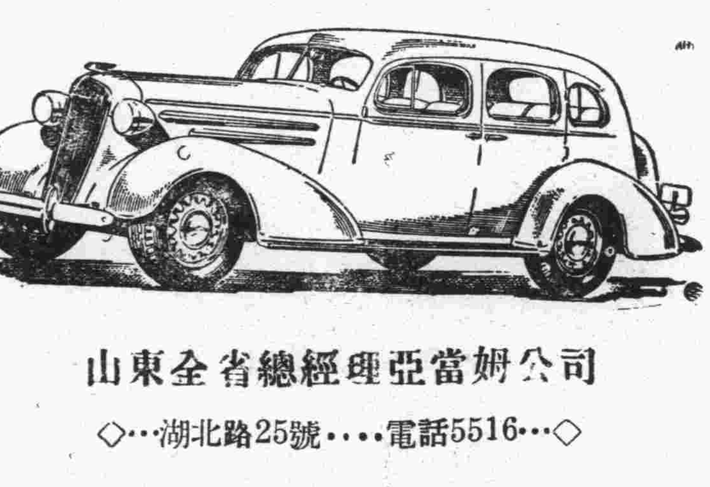

山東全省總經理亞當姆公司

◇…湖北路25號….電話5516…◇

介紹律師一覽
以收到先後爲次序

姓名	住址 電話
盛家良	中山路廿五號 電話五二九七
于迺鐸	平原路四七號 電話四八五一
周鋒	曲阜路十五號 電話六六一一
刁家仁	廣西路六十三號 電話六二二二
殷次伯	蘇州路八號
戴藜經	湖北路二十六號 電話三四八零
張維烈	費縣路二十八號 電話四五六一
李漢	江蘇路 電話四三三二
周孚先	平度路三十八號
于世琦	熱河路二十七號 電話二五三三
董毓璋	貯水山路 電話五九九四
徐榮福	肥城路膠澳旅社內 電話五零二一
李秉善	東鎮和興路二八號 電話六二一六
王恆山	牛山路一百十一號 電話五五四八
張世釗	滋陽路四號
尹德熙	地址觀海二路十一號

招考練習生

茲有某處擬招考練習生兩名有願就者希按下列各條報名爲盼
一，資格：高級中學畢業
二，性別：男
三，年齡：二十歲至二十五歲
四，待遇：月薪二十四元
五，考試科目：黨義國文外國文(英或日)地理歷史數學(算術代數珠算)常識體格檢查
六，考試日期：五月二十八日上午七時
七，報名手續：須呈繳畢業證書或證明書及二寸半身光頭像片一張於背面書明姓名住址年齡籍貫
八，報名時間：自五月二十一日起至二十六日止每日上午七時至下午六時
九，考試及報名地點：東鎮台東八路二十號

終南伏回子

少習典文長經世變因遁入山選師參玄未洞悉三生略知進退今精極思動寄跡江湖遍訪大志不伸宏愿未了之士或有前途茫茫難言隱痛者時來討論不敢較先聖之遠通千古亦能與諸君近挽造化內有談資一元餘資皆無每日茲談五位禮拜休息

會談時間 上午十一點至下午二點 下午四點至六點

談乾坤相過時不候

寓天津路西首連陞棧樓上電話三八六〇

青島市立民衆教育館廣告

查本館廣播電台每日播音時間業經變更並另訂播送時間節目表呈奉教育局核准在案凡本市設有收音機者請逕至本館總務部領取該項時間節目表爲盼

各地新聞

濟聊鉄路 路基工程已告竣

△△△張鴻烈昨由濟出發 察驗土基是否堅實

濟南快信云　濟聊鐵路爲膠濟路之西展線，由濟南自洛口津浦鐵路黃河鉄橋至桑梓店轉轍西行，至齊河，禹城，茌平，博平，以迄聊城，計一百二十公里，魯西各縣物產均可藉此路築成直達青島口岸，占交通上重要之位置，自今春起，魯省府實行征工服役，即令各縣調集應服工役者分段修築濟聊鐵路路基，事前由建設廳派員測量，並督導進行，現在此項路基工程業已報竣，鐵道部方面已經派定膠濟路委員宋若愚在濟組織濟聊鐵路工程籌備處，負責籌備，更進一步之工作，如鐵道之敷設等至要工作，現宋若愚氏自日前由京返濟之後，連日積極進行，本省建設廳廳長張鴻烈氏，爲明瞭各縣所修路基之實在情形起見，特定於本月二十五日由濟出發，察驗各段路基工程是否堅實，於二十六，或二十七日即可返濟，建設廳第一科長朱桂勛，第二科長曹理卿，第三科長趙維漢，均同行，計張氏一行此次出發任務，除驗工以外，並附帶視察沿路附近之各河流情形云

杭縣劣紳 張慶祥姦其媳囚其子

八年黑幕一旦揭穿 張茂松始得見天日

杭州通訊，杭縣屬良渚馬家橋第六號門牌張慶祥素係劣紳，家中富有，生有二子，長（茂松，現年三十七歲，從幼過繼胞兄張輔廷爲嗣，旋入本市佑聖觀巷第二高小，畢業升學安定中學，畢業後，又考入上海震旦大學肄業，乃事出罕聞，張慶祥竟強姦其媳陸氏，有八年之久，并鎖禁茂松於暗室中，現經人舉發於杭地法院傳訊，茲將經過情形分誌於后，緣張家道小康，故能在上海震旦大學讀書，已文定趙姓女爲室，尚未迎娶，趙女因病亡故，旋另聘陸女爲妻，婚後仍回校肄業，詎料張慶祥不顧廉恥，早與媳發生關係，未幾，茂松回家，瞧破姦情，索性一不做，二不休，於是張慶祥知事敗露，乃私自將子用鐵鍊頸腳鎖住，禁閉在暗室中管束，人頸鎖長鍊，脚拷長鍊，人間地獄，備受痛苦，迄今有八年之久。此事現爲律師姚錫桓得悉前情，心有不忍，特具狀向杭縣地方法院告發，茲錄原狀如下，被告人張慶祥，犯有私行拘禁，濫用私刑，剝奪自由，違續已逾八年，請求拘案，偵訊訴辦，并製發搜索證，搜救被害人，以全生命而彰法紀事，茲將事實理由述之如下，緣被告人張慶祥家道小康，生有三子，長即被害人，從幼過繼與胞兄張輔廷爲嗣，聽信後妻言，虐待被害人，并興頸鎖鐵鍊，禁於暗室中，已達八年，前往該室搜查一次，三日必親自毒打一次，又恐被害人出逃，又勒令被害人下身，不予穿着衣褲，同時更將被害人之妻陸氏，誘迫成姦，親朋鄰里咸知，均各敢怒而不敢言，中間雖經被害人在室中書成求救紙片，但均爲被告人搜查，勒逼被害人自殺，冀以免禍，而在外則揚言自己能通上案，以冀親鄰不敢告發，但亦會由被害人趁機出逃，終被被告人派人追回，仇忿之心愈加，非置被害人於死地，不足以卸禍，故今三月間，被害人親屬某（姑隱其名）不忍坐視，特持被害人求救之書，向告發人處求救，告發仍恐就地局警朦蔽，致誤搜救，而反足促其於死，乃仗義瀝述理由，附呈被害人求救之文，懇請查辦云云，經承辦檢察官趙協臚准詞，紛晉前往，會同該管章巡長前往，詎章巡長另有別情，不肯負責，經人詳明，始同往搜查，果在張屋第五厘東邊暗室內，見有張茂松頸脚鐵鍊鎖住，尿糞堆積，有一尺之高，穢氣不堪近身，且鍊鎖由樓板通上，旋雇鐵匠，打開銷拷，始將被害人提出，因脚指甲已長寸餘，故步履難行，遂雇車帶院，昨日下午五時，趙檢察官開庭偵訊，據張茂松陳述被害經過情形，俱否認張慶祥係其生父，係堂房叔，謀佔我產，復姦我妻，囚禁我在暗室等語，惟另據一方面消息，謂茂松有神經病，訊據茂松，絕對否認有患精神喪失之症，然本案原因複雜，究竟有否神經症，暫在看守所令法醫調查後，再行傳訊核辦（二十日）

喇嘛教籠罩下的西康 男子三分之一爲僧

△因婚姻制度特異 △人口密度漸降低

西康通訊　西康的社會，乃至於政治，經濟，都受着喇嘛教的支配，人民對於喇嘛教非常信仰，家有三子必送二子入寺爲僧，財帛盡量的佈施給喇嘛寺，關於喇嘛教之實情，探討者皆根據民國十七年西康政務委員會時代所發表之寺廟統計，迄今將近十年，此種數字是已不適用了，前年西康行政督察專員公署成立，專員陳啓圖氏特重行調整，統計結果，分布在金沙江東岸的十六縣，就有喇嘛寺二百九十三所，喇嘛三萬四千餘人，宗教色彩絡外濃厚的西岸各縣，便可推想而知，全部估計，至少亦有七八萬人，西康人口總數不過七十萬，除了婦女而外，則喇嘛要佔男子總數三分之一或四分之一，而且這些喇嘛大部都是壯丁，把有用之身置於無用之地，這個問題應該是西康目前最嚴重的了，並且因着這個問題所發生的社會的結果是男子少人口減少，國民體力就衰，婚姻制度特異等等，所以占全國省土面積第六位的西康，人口密度竟降至第二十七位，雖然不一定都是由於喇嘛教的關係，可是喇嘛教卻是其中一個重要關係，這是誰也不會否認的，茲將調查總表列下，供關心西康改革之參考，

縣別	喇嘛人數	寺數
甘孜	六。三五八	三〇
理紀	四。九一四	二七
鑪霍	三。二六〇	一二
道孚	三。〇〇二	一八
瞻化	二。八二六	四六
石渠	二。七六一	二五
巴安	二。六一九	二〇
德格	二。四八九	二八
白玉	二。四三二	二八
康定	一。四八八	二三
德榮	七一六	四
稻城	六四四	六
丹巴	四九〇	一四
鹽井	四三〇	五
雅江	二三九	四
九龍	五八	三
十六縣	三四。七二六	三九三

馬榮認子兩案均敗訴

天津地方法院已宣判 與馬占山無父子關係

天津通訊，關於馬占山，在地方法院民庭請求確認與馬榮無父子關係一案，地方法院民庭裴錫晉推事日前會赴馬占山宅就訊，並由法醫李新民，驗明馬占山耳上並無掩馬椿，復經刑庭判處馬榮妨害名譽罪，各節情形，已誌本報，其確認部分，前日（二十二日）已宣告辯論終結，昨日（二十三日）下午三時由裴審推事裴錫晉宣判決，原告馬占山代理律師紀清漪未到，被告馬榮亦未提，茲將判決全文誌下，

主文　確認原告（馬占山）與被告（馬榮）無父子關係，訴訟費用由被告負担。

鍾靈發明植物油燈

發光較煤油燈明亮 消耗較煤油燈省費

天津通訊，在此各業蕭條，農村破產之今日，關於日用必需之燈油一項，價格日增，除各大城市多用電而外，全國各省縣，對於燃點燈火，使用煤油者仍居多數，年來煤油價格，有增無減，幾成不可少之物，近有發明家鍾靈，以我國數千年來之固有油燈，墨守成規，不知改良，殊爲可惜，乃蓄心積慮，經數年之苦心研究，新發明數種壓力植物油燈，並設廠自製，已告成功，廠址設滬，華北方面，除屬託天津東門外扒頭街五號百中商行總理批發外，並經天津北開周公祠三合成製燈廠經理衡耀庭君鼎力贊助，由該三號代爲製造，記者昨日前往該號訪問，承百中商行經理戴慶熙招待並爲解說，旋復與戴君相偕赴本市北開周公祠三合成製燈廠，由該號經理衡耀庭君引導，參觀趕製植物油燈情形，（未完）

良園 白沙枇杷膏（每瓶一元）

消痰止咳　療肺治癆

眞正洞庭東山名產

凡男女老幼患傷風咳嗽，久咳痰喘，小孩頓咳百日咳及頑痰濃多，肺炎肺癆，咯血咳血等症，請速服本品具隆效，藥到病除之功。」本品性甚王道，味美鮮甘，常服能強肺防癆，扶病延年，功效非凡，服過皆知。」

電話購藥可以專送

青島至誠藥社獨家經理（並無第二家）

總店：青島東平路三十六號（電話五一七五號）

第一支店：青島中山路國貨商場內（電話六六四零）

第二支店：青島東鎮歷城路二十三號（電話六一八二）

廣東友興藥房出品

鷓鴣菜

每盒四角五分

警告

買「鷓鴣菜」要認明盒上紅圖記—以免誤買僞藥—

買「鷓鴣菜」要認盒上進貨號碼—以免誤購陳藥—

凡包裝及仿單字句多與鷓鴣菜相同而僅名稱不同者其藥必不可靠想魚目混珠也

鷓鴣菜　嵩治小兒一切疾病　疳積　蟲積　吐乳　不思飲食　日受驚嚇　夜睡不寧　夜出冷汗　痧子痳痘　四時感冒　傷風咳嗽　發熱發冷　肚痛頭痛　面黃肌瘦　舌有厚苔　腹部結實　睡後磨牙　肛門癢　糞有泡　大便結　小便白　肚疴水瀉等症　藥到病除　奏效如神

鷓鴣菜功能保障兒童健康，盛譽極佳，銷路最廣，市上難免有僞藥或陳藥混售，購者務請特別注意包裝式樣及盒上圖記進貨號碼，以免誤買誤服，誤事諷人。

▲贈送鷓鴣菜第十三期效驗報告函索附郵二分即奉

▲至誠藥社專售各地良藥，極負盛譽▼

青島至誠藥社經理（並無第二家）

總店：青島東平路三十六號（電話五一七五號）

第一支店：青島中山路國貨商場內（電話六六四〇號）

第二支店：青島東鎮歷城路二十三號（電話六一八二號）

電話購藥可以專送

三天戒斷鴉片癮

廣東廖履中戒烟藥精功效神奇三天斷癮，每瓶服一天，三天準斷癮，照常辦公，毫無痛苦，一錢癮以內須買五元的一瓶，二錢癮以內須買十元的一瓶，三錢癮以內須買十五元的一瓶△特別注意▽有戒脫證書，歡迎索閱。

送 新法戒烟 剪此廣告即贈附郵二分 戒毒不誤公事無痛苦

戒烟良藥 黑海星 戒時照常吸烟 自能見烟生厭 毫無痛苦 每盒一元二角

電話購藥可以專送

青島至誠藥社獨家經售（並無第二家）

總店：青島東平路三十六號（電話五一七五號）

第一支店：青島中山路國貨商場內（電話六六四零）

第二支店：青島東鎮歷城路二十三號（電話六一八二）

嶗山

樂天園飯店

北九水飯店

油飾一新　看花修養　筵客娛樂　歡迎賜顧

山東大戲院

時間　下午二時起　循環放映

價目　樓下一律四角　樓上前排七角　後排五角

雷電華偉大驚人名貴作

英國大文豪喬治杜莫利哀古典文學不朽作

加萊古柏　安哈婷

兩大明星

合演純潔哀豔文藝鉅片

牢獄非所懼，刀鎗非所畏，雖鐵索郎當，皮鞭抽擊，卒無損於他們倆的愛情，

好月難圓彩雲幻影夢回午夜徒悵銷魂

身無彩鳳雙飛翼　心有靈犀一點通

夢殘魂斷

千秋恨事花三月　四海知音玉一人

竹馬青梅，海誓山盟今安在，悽紅慘綠，魂牽夢縈無已時

下期放映

派拉蒙百萬金巨型片

萬星拱照

十八位明星一九三六年式大會串

本片中特聘五班弦樂隊輪流演奏

電影明星，舞台明星，播音明星，總會明星，新型歌舞，車載斗量，健美大腿，恆河沙數

鳴謝 宏濟醫院院長陳鳴岡先生

本市採用血清戒毒當以該院爲始，凡有志戒毒者尚希注意焉。

本市浙江路，宏濟醫院院長陳鳴岡君，醫術精良，久爲社會人士所崇仰，近更採用血清注射戒除烟毒，仝人等均經施術，不但奏效神速，最多不過一星期，而且注射時痛苦毫無，能於最短期內澈底澄清血毒，誠戒烟之捷徑也，查

涂國鳳　徐庶天　趙佩芝　高曉冬　王習孟　張濟成　劉錫五　石子貞　仝啓

招請包租人

茲有樓房及平房一處約五六十間坐落雲南路某里月租一百三十元左右因房主有要事回籍願意廉價轉包於人代收房租如有意者請到蘭山路醒民印刷局與尹耀峯君接洽可也

達林飯店開幕啓事

啓者敝店業已擇於五月二十三日開幕現已就緒屋內清潔招待週到並自上海新聘上等廚師專造西洋各式水點味美價廉咖啡帶點茶帶點心早餐四毛午餐各樣大菜六毛八毛一元西洋小包以及各點心臨時叫用各界士女請早駕臨無任歡迎

湖北路十六號　達林飯店謹啓

大連汽船會社廣告

夏季往復客票減價

敬啓者敝行航行上海之定期船每隔一天開行一次其行駛穩速素承各界贊許刻屆夏令往返青滬二埠之旅客日見衆多茲爲酬答惠顧之雅意起見特將一二三等客票自六月起至九月底減價發行各界諸君盍興乎來往復票價列後

	青島至上海	上海至青島
一等	八十五元	同
二等	六十元	同
三等	十八元	同

有效期間九十天

大連汽船會社青島支店謹啓

自民國十一年領到洪源利馬華堂君等股本開設利泰號專作歐美海軍生意却正當營業後因洪源利歇業東如數撤出自此以後並無東西無論盈虧與他人無涉均歸姜芝山獨資經理對於每年歐美海軍來青避暑有投標貨物食品生意照市價投標招攬生意並非搗亂之輩以後再有尷尬份子爲抖攬生意假借伙作冒名等情損害利泰號與敝人名譽男盜女娼恐外人不明特此登報聲明

利泰號姜芝山謹啓

收買電話

茲有西人沙里肯願購電話一架。價錢須較電話局低廉。有願出讓者。請到莒縣路四號二樓與沙君接洽。

戒煙專門大夫劉宗遠通告

無論多年的鴉片，白面，嗎啡，高根以及巴比那兒等癮均能在「七十二小時」內斷癮戒後吃烟則吐永不想吃戒時能照常作事不受分毫痛苦且本醫爲社會一般經濟打算收費尤爲克己凡有癮而想戒者或戒過幾次而不能戒斷者請速來一試！

注意

凡經本醫戒者如戒不斷不收藥資

如戒時受痛苦時亦不收藥資

診所：濟寧路八十一號

補血固精丸

腰痛 遺精 腦弱 腎虧 特效靈藥

此病此類將使足下精神事業受莫大之影響

欲挽救請服補血固精丸・

主治：精關不固　遺精滑精　精神虧損　腦力衰弱　夜眠不安　骨節酸痛　四肢無力　月經不調　久不受孕　諸虛百損

杭州許衙巷　電話一六六六　萬利藥房獨家發行

萬利止咳藥

主治：傷風咳嗽　傳染時症　乾咳不止　久咳不止　氣喘多痰　深夜嗆咳　喉痛痰燥　老年咳嗽　痰湧氣塞　產婦虛咳　肺癆咳嗽　肺絡損傷　痰中帶血　腥臭痰症　小兒咳嗽　晝夜不停　逢節必犯　諸般咳症

萬利大藥房總發行　杭州城站許衙巷　電話一六六六

白濁除根藥

功効：殺菌淨毒　消炎退腫　利尿鎮痛　根本治療

主治：淋漓腫痛　急慢新老　醫藥無効　五淋白濁

透膜殺菌　一盒斷根

萬利大藥房獨家發行　杭州城站許衙巷　電話一六六六

無敵牌 蝶霜

凡購蝶霜一瓶即有可得價值二千元之希望！

注意：蝶霜瓶內藏有小玻璃管贈券

家庭工業社出品

發行所上海南京路三七號　青島經理中山路福順泰

華北經理天津東興德

青島總經理膠東大藥房

總號北平路　電話四四三二

▶第一支店威海路電話六二三〇◀

▶第二支店四方路電話四九七〇◀

▲分銷處：神州藥房李村路　惠東藥房天津路　共和藥房中山路　華新藥房膠州路　漢美藥房四方路　漢成藥房四方路　新民藥房天津路　至誠藥社東平路　南洋藥房膠州路

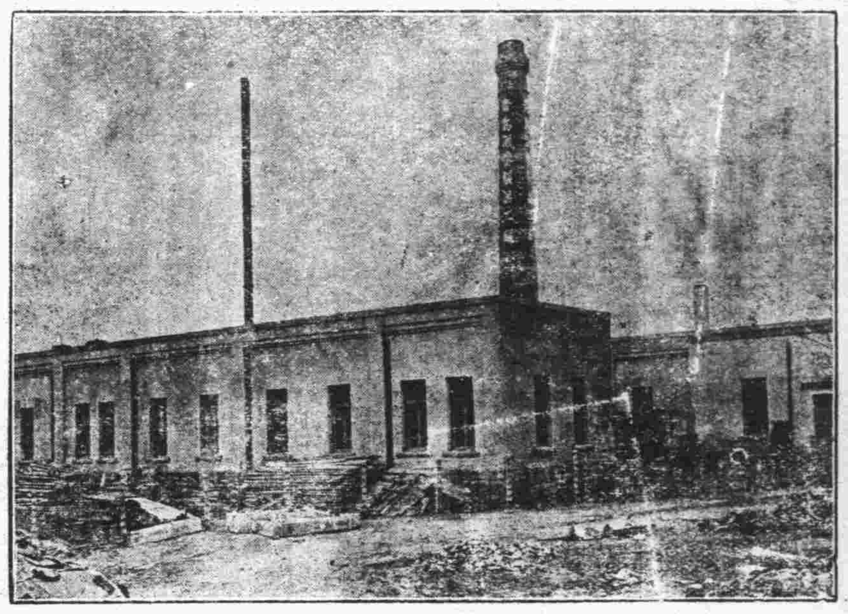

價廉味美

購用者可由工廠直接送到

機器自造

各種滋養餅乾　各種滋養櫻花糖　各種滋養牛奶糖　各種西式糖菓

青島滋養軒製菓工廠　電話三五二二五號

中山路總發賣處　滋養軒　電話二四八三三號

牛奶部　青島牧場　電話二一一七六號

催眠術

催眠術界之最有權威者余萍客先生所著之催眠術書，無論何人依法練習必能成功，立可施演如調劑情感，戒絕嗜好，治療百病，改換頭腦，偵探祕密，自吐口供，遠感他人，失戀復合，制敵決勝，預測物價，涵養精神。及游戲類×如假死飛頭，亡魂幽會，圍光透視，無索自綁，好人成獺，水變美酒，紙化金銀，縮地談心等奇蹟，茲免費分贈此種催眠術刊物，指導人人都可達成功目的，有志研究請來函索取。

上海郵箱叁貳壹號心靈科學書局

刊物　指導成功　函索即寄

青島牛奶舍

請飲！

▲欲使兒女健全活潑▼　▲欲使身體肥胖強健▼

衛生消毒　牛奶

滋養豐富　山羊奶

敝場特點：開幕最早　民國四年已至於今　規模宏大　設備完全　良種牛乳　不誤主顧

牛奶場　太平鎮　電話三〇〇四

本行　堂邑路　三〇三六號

分行　遼寧路　五一〇六

智識界注意

凡先天不足，思想遲鈍，遇事即忘，頭暈，眼花，耳鳴，腦痛，夜不成寐，此皆平時用腦過度，腦筋損傷所致，若不調治將成神經衰弱，日久必變為失眠重症，可不慎哉，

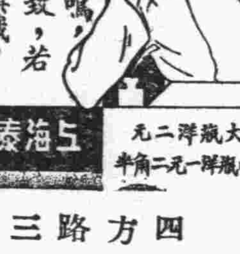

華爾德 補腦汁

富有補腦之功，能強健筋骨，提神益智，使腦筋充分發達，連服數瓶，思想漸漸靈通，記憶力漸強，久服無間，使君聰明，使君長壽，兒童學生尤宜常服。

價目：大瓶洋二元　小瓶洋一元二角半

上海麥和西藥公司總經理

青島漢美大藥房總經理　四方路三十一號　電話三五〇八號

本埠各藥房均有代售

生殖器病自療法

凡患腎部虛弱發育不全陽萎不舉遺精滑精見色早洩精關不固等症則人生乏趣子嗣絕望動輒悲悶若購用市售內服劣藥等以冀全愈是無異隔靴搔癢功效難期茲有外用特效聖劑

大力精 DKRJINPASTR 係德國醫科性病大學教授長羅惠森博士傾其深邃之專門學殖費却多年之心血結晶經多數著名醫學博士臨床實驗讚譽乃始敢發售以救濟斯患病者只須搽用多許立即揮發化學作用能使荷爾蒙旺盛血流通暢專治上列各症莫不藥到病除恢復強壯性能迴非掛羊頭賣狗肉之庸藥所可比凡以購假藥無效者請火速購用免誤時機原價二元特價一元五角函購郵費二角上海大通路大華西藥公司總發行

青島中山路總經理金星大藥房

人生有遺精癆非常危險

着如有遺精癆身體非但虛弱極易感受疾病綿綿拖延非常危險務速購服攝生纏醫治一經服用當晚安眠熟睡決無夢遺自滑走洩等弊世界名醫一致介紹認為空前新創遺精癆專劑任何十載以上重症一瓶即治常服功能補血增精反弱為強所有因遺精癆發生頭暈目眩腰酸背痛精神萎頓行動無力均能在四十八小時內感覺奇效攝生靈藥力直達精血部分極速促成濃厚補中兼治適異尋常隨服隨患各補品其功力即在使血液濃厚超過常度十倍唯一獲效理由也新定安慰深沉病家起見凡一次購滿半打持憑發票可由本行負責治愈因深信一瓶即可解除癆故敢出此壯語本埠南京路中段三〇六美靈代理正誠華美等藥房先施公司均售直向本行函購兩祇五元半打十三元寄力在內郵票可代

藥房均售

請用世界最神效專治遺精癆法國「攝生靈」

遠東經理　上海浙北江路底　隆華利行　電話四四〇八〇

攝生靈 專治 遺精癆 SASPERMIN

青島中山路金星大藥房(濟南神州大藥房)

▶及各藥房均售◀

美化營造廠 建築師王枚生廣告

啓者敝廠包作各項建築工程及設計繪圖監工兼代辦房產移轉登記如蒙惠顧無任歡迎

住址萊蕪一路二十號　電話四二零九號

產科女醫士 李愛清

專門接生

學識富經驗深

手術敏捷應診迅速

雲南路一一四號　電話五四六一號

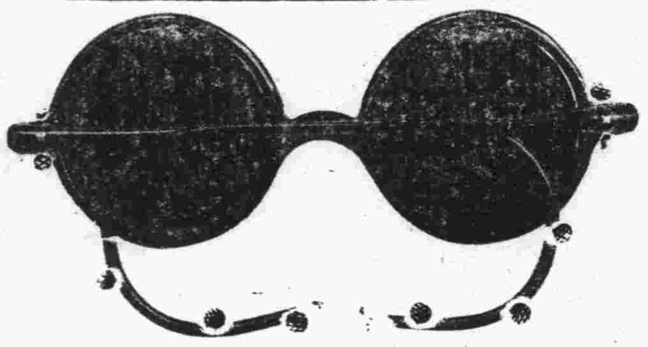

嶗山晶石眼鏡老店

本號在青開設三十餘載專採嶗山著名水晶紫晶等石自製灣形平面養目近視老少中花等鏡貨眞價實童叟無欺

諸蒙各界惠讚今歲得到各種晶石特多成色最佳實為十數年來之新紀錄現已將各式眼鏡加工造成價目特別便宜各界仕女幸勿失此良機並歡迎參觀

▲注意▼小號最近得到各種晶石特多因工廠狹小不敷應用特別大加擴充添加工人若干加工製造並代客割磨手工特別迅速取費極廉如定作茶晶近視花鏡三日取件倘蒙賜顧無任歡迎

三山誠眼鏡老店謹白

青島即墨路西首道北　電話九八六三號

青島警察沿革

內政部特許發行　駱金銘著

全書三厚冊定價三元特價七折本書內容悉照青島警察近五年設施編著取材豐富種種有效方案為各地警察機關所無者甚多出版以來銷遍全國最合政警人員參考之用

最近出版 青島風光 駱金銘編

全書一厚冊實售六角本書為唯一導遊新著其於本市衣食住行指導極為周詳確切次來青旅行或參觀者不可不備欲知青島市政狀況者尤不可不讀

本市各大書局均有代售

大華照相材料行

冲晒放大大跌價

廣西路東龍口路　電話：五五八九

吳大夫診療所春季廣告

醫師吳撫亭　善治左列各症

一，妙治痔瘡　ABC注射液，對於痔瘡的治療；收効確實，十分經濟，既無痛苦，不誤職業；舉凡痔瘡搔痒，疼痛，脫肛，腫長，便後流血等症；一經注射，即得痊癒；在青治癒已多，有口皆碑，勿須多贅。左列上圖為一痔瘡患者，在未治療以前之症狀；下圖為施行ABC液注射後，已痊癒之形狀。

如有女性患痔瘡不願本大夫治療時，可由女醫師經手注射。

二，割治包皮過長　包皮過長之害，大略有十：(一)阻礙發育，(二)藏積污垢，發痒發臭，(三)包皮發炎，化膿潰爛，(四)易染梅毒，淋病，下疳，(五)易犯手淫，(六)誘發遺精，(七)易致早洩，(八)誘發尿道炎症，(九)新婚危險，(十)誘發龜頭癌腫，神經衰弱，羊角瘋等症。吳大夫對於割治包皮，特有研究，經手割治，數千有餘，從無過長過短之弊，手術時毫無痛苦，勿須住院，行動自由，不誤職業；時屆春季，宜及時割治；幸勿猶疑，遺害終身。

三，善治梅毒淋病，無論急慢性淋，各期梅毒，皆能於最短期內，根本治癒。

四，對於內科各種病症，外科槍傷，骨折，脫臼，以及各種瘡症，皮膚病之治療，尤所擅長。

專門產科婦人科 女醫學士 延馨山

國立北平大學醫學院畢業

專門產科婦人科，對於接生，尤所顯長，

△養病室　設備完善，各等齊全；看護周到，收費低廉；可以養病，可以戒煙；

△種牛痘　收費五角；

△出診　日間五元，夜間十元，

△門診　上午八點至下午八點，普通掛號，一律免費；星期例假，照常開診；

地址熱河路南首門牌四號　電話五八六四號

青島柏林醫院特別廣告

本院專聘素有經驗醫師分科診治雜疑各症，并備有各等病室，光線空氣，俱合衛生，其他優點不及備載△主治外科內科，皮膚科，花柳科，產婦科，小兒科，眼科耳鼻咽喉科，胃氣光線特別療治，各種注射療治以，及預防血清，預防注射，新法戒烟，無不俱備，本院為體恤貧乏起見，每日施診二小時，自上午八時至十時△診治時間，上午八時至十二時下午二時至六時，出診隨請隨到，急診隨到隨診不分晝夜・(星期)午後停診　院長張清卿　副院長劉信齋　醫師許百德　女醫師董美貞担任產婦科診療一切病症　德國柏林大學教授許百德博士(Professor Huebotter)每日上午八點至十點應診眼耳鼻喉各科

院址肥城路五十七號　電話三三五九號　五一三六號

東方村飯莊廣告

本飯莊開設以來久為社會士女所贊譽現在設備力求新穎並以重資新聘廚師担任烹調茲將本飯莊之優點開列於下地位幽雅空氣澄新水色山光風景宜人山珍海錯應有盡有凡由市內赴浴場馬場或遊炮台遊公園者皆為必經之地就此憩息隨意便酌或開盛筵以享待賓酒肉適口景象悅目有塵寰仙境之雅無城市煩囂之氣現為供應民需要起見以謀各界之便利倘蒙惠顧無任歡迎

地址常州路龍口路轉角　電話五零四一

每日行情

商情略報

生意人

現生油今市仍成十八元八角，廣幫暨奥風船容均入手採辦，前途殊不看疲。現生米疲風仍熾，好次貨均落兩角之多，如過磅能佳，前途或有轉機。期油漲落飄忽，極爲不穩，若以今市現貨論之，本應見漲，詎而反疲，緣一時人情作低所致，但尾市即轉上游，將來或不至再疲也。綿紗現銷平平，市況穩定。

本市暨海外土產雜貨金融一覽

二十五年五月二十五日　星期一

土產現貨

平度生油 一八,八　本街生油 一八,八　大洋生油 一八,八○　現路生米 二○,○○　石豆生米 九,五○　乳島生米 九,六○　王山生米 九,五○　高家生菓 七,○○　金口生米 九,六○　西南口生米 九,○○　平度生米 七,一○　本街黃豆 三,二九　本街生豆 三,五　青口麥米 六,三二　小中麵粉 五,　小鹿麵粉 三,三二　麥粉 未成　雙魚粉 三,三三　火蚨粉 三,三七　雙鹿粉　鯉魚粉　砲車粉

生油期市

六月二十期 一八,六五　一八,六七五　一八,七○　一八,七二五　一八,七○　一八,六五○

六月二十五期 一八,七○　一八,七五○　一八,六五○　一八,五二五　一八,五五○

七月二十期 一八,五○

生米期市

六月二十五期 九,二○○

七月二十五期 九,二五○

一六,六車 一八,七二五　一八,七○五　一八,六二○　一八,七五　一八,六○○　一八,七七五　一八,七五五　一八,八二五　一八,八七五　一八,八○○

雜貨行情

義字白糖 七,二二　坎字白糖 七,二二　巽沙糖 七,二二　粗冰糖 六,二二　本廠冰糖 五　賓包白糖 二,四五　小包冰糖 三,五　國貨冰糖 三,五　東洋赤砂 二,五　麥包赤糖 一二,○　蘿蔔潮糖 一一,○　冲荷蘭青糖 二,九　好冰花糖 二,六五

提同

上青糊米 八,六　好燕湖江米 八,四　無錫江米 六,二　暹羅粒米 六,八　好閏申大米 六,七　磨光大米 七,九　暹羅東米 六,三　小東大米 七,八　齊桐油 六,五　茂昌同 六,八　德昶同 五,　餘昌同 五,　茂元鐵桶 二,五　沈來同 二,　湧成大板紙 三,二　老三元鐵 三,五　皆金鼎同 七,五　太平紅色 八,四　黃綠色 八,五　富士紅黃藍 五,五　大喜洋毛邊 八,二　老三太白洋毛邊 四,三　四開川連料 三,二　福建一鵝牌 三,二　振漢一號大連使銷 五,　忠興二號 五,四　忠義同 一,○○　忠興同 九,六

同

福盛義 五,五　福昌大同 八　隆記祥 七,五　利用同 七,五　晉恆祥 七,七　楚玉義同 七,六　阜隆同 七,七　彥昌冲長同 七,九　小號京放時則 七,三　順天德同 六,七五　順天昌小川表 八,五五　祥盛永同 五,　聚和永同 五,　敬天祥同 五,　敬天順同 五,八　義興公同 五,　義天思公同 八,七　天厚昌同 八,七　天厚福同 六,八　天厚永同 五,五　敬天富同 五,五　天厚德同 七,八　天生元同 七,　郎德記大川表 二,三　恆裕立同 二,五　怡盛隆同 二,　同順和同 二,二　裕厚康同 二,　恆和立同 二,○　汪永隆同 二,二　汪和隆同 二,八　恆裕立同 二,　同盛和同 二,二　遠大昌同 二,三　遠大號同 二,三　同昌福同 二,三　悅來成同 二,三　朱益大同 二,五　恆吉立同 一,五　搾洋花元紙表　盛興蘇杭 一,四　同發榮連 八,○　同壽同 八,一　同名同 八,三　朱信川連 八,五　本勤昌同 九,七　朱牌和元 九,八　恆昇和書同 九,九　乾盛京高同 九,○　忠興同 九,一　

金融雜項

德豐厚同 一六,二　寬裕長同 一一,五　寬裕興同 一四,三　寬裕盛同 二二,五　寬源成同 二五,一　協泰順同 一二,四　大吉昌同 一一,二　立昌毛邊同 一一,二　重毛生 一六,三　正盛邊同 八,二　小包蛙粉 一○,四　日出漂粉 七,八　貫華凍粉 一,三　裕昌和大 四,二　裕昌和小同 八,五　湘運葵扇 三,四　寅記松花 三,　國旗小包 九,二　魁手川木耳 八,五　新料大碼 六,四　纖張八寸尖 二,五　紅印八二尖 四,九　汪笑山小九尖 三,七　趙慶記叉 一,一　袁德泰叉 一,五　仁昶大黃九同 五,一　各牌九一尖 五,三　刀百百張京放 二,五

世紀刀有義 八,六　世刀和發老 八,六　溫州小京正 二,四　九刀方邊百 二,五　十刀三百張 一,二　十刀二百張叉 一,二　刀三百紙叉 一,二　永盛福叉同 六,五　興記記叉 六,五　裕記祥加 六,五　龍億把表辛 六,五　同益記同 六,五　三裕甲字表 七,五　紅和又辛 六,六　美利甲 六,八　久大茂平把表辛 五,三　聚星毛同 五,　林昇美太 六,五　恆牌甲紙 九,五　乾盛和同 九,五　中興同 九,五　茂昇裕申 八,五　恆和和金 八,五　昌泰瓦錫金 二,六　鳥泰大鐵金銀 二,六　安和水銀 四,八

海外銀價

	五月二十一日	市	前
孟買銀塊	五五安那	五○羅比○五安那	五○羅比○九安那
紐約現銀	四角四分七五	四角四分七五	四角四分七五
倫敦現銀	二十便十○六二五	二十便士三一二五	二十便士三一二五
倫敦期銀	二十便士一二五	二十便士三七五	二十便士三七五

金價

倫敦 六磅一九先令十一便士半　六磅一九先令十一便士半

海外土產行情

（註：碼頭交貨）

品名	數量	月期	五月二十一日市	前市
東北大豆	每噸	五月	五一先令六便士	五一先令三便士
東北大豆	每噸	六月	五一先令三便士	五二先令六便士
生米	每擔	五六月期	一一先令三便士	一一先令三便士
生米	每擔	六月期	一二先令七便士	一二先令一便士
淨葉	每擔	五月期	一一元六角二分	一五元六角二分
紐約棉花	每擔	五月期	一一元六角二分	一一元六角二分
紐約棉花	每擔	五月期	一一元六角五分	一一元六角五分
芝加哥小麥	每蒲式	五月期	九角四分	九角三分
芝加哥小麥		現期	九角四分八七五	九角三分一二五

棉紗現貨

曹允源四尺宣紙 五,八　曹同和 五,四　汪本同 五,四　曹允源生花同 五,二　冥洋同 五,六　惠源無同 五,　惠源根同 五,　東源同 四,　志春同 五,　特別魚膠 六,　大同 八,　小暄榨菜 一,一二　大暄頭榨菜 一,五　海花對 一,五　桂記醬 二,三　豐記絲 三,一　青梅 三,　花梅 三,　銀梅子 一,五　箱大餅 二,二　桶大桔 四,二　白片 四,二　紅姜麵 七,二　好獅毛其干菜 一,六　中其干菜 一,五　漢口雨蓋 四,六　溫州雙料雨蓋 三,五　腐竹 四,五　廣大料 二,四　淨古月 二,五　小件棕片 一,三　大件同 一,三　長棕絲 二,五　大雙地球洋金粉 二,四八　洋松香 七,五　寧松香 九,五　汽車牌 九,三　大鐘灰 九,　大桶松灰 六,三　鐵貝松箱同 八,二　杜子太川 二,　江全占 八,○

棉紗期市

前市開盤　松鹿 二三八,　銀月 二三七,五○　寶船 二三七,五○　花蝶 二三七,　宮女 二三四,　寶來 二三六,五○　寶星 二三六,五○　五門 二三三,五○　龍子 二三二,　五月 二二四,　銀女 二二七,　宮星 二一,　五船 一九,七五　寶鳥 一九,七五　寶來 一九九,　豐子 一九九,　五月 一九九,　銀貨 一九,七五　金星 一九九,　五船 一九三,七五　寶來 一九九,　寶鳥 一九九,　豐貨 一九六,　金子 一九六,　五船 一六五,　後市收盤 寶來 一六五,　寶船

三二標準紗　前場五月期 二三三　二三三　二三三　二三三

	開盤	最高	最低	收盤
前場五月期	七七	七七	六六	九○五
後場五月期	六七	六七	六六	八○七五
前場六月期	六六	六五	五五	五九○七五
後場六月期	五五	五五	五五	三二○

五龍門五星約 三二七,五○　五銀月 一四,五○　宮女約 一四,五○　五寶船約 二○,九　寶鳥約 一六,五　銀月 二五,五　金貨 二二,○○　五星 二九,○　寶船約 二九,○　寶來 二九,○　寶鳥 二九,六　金貨約 二九,五　五子約 二九,八　寶船 一六,　寶來 一九,五

本市金融

五天申票 九九八四　電匯申 一○○四　銅元票 九三五　上海票 一○七八　大連票　天津票　香港票　中國漢口票　漢口匯　北平票　澳金票　安南票　廈門票　福建票　美金票 二二五○　美金鎊 二二一五○　美洋 二一五○○　英紙鎊 二八四○　英金鎊 一六五○○　先令 二八八○　日金鎊 二八八○　非律濱洋 一六四○　非律濱票 一○○○○　坎拿大 二八四五　新加坡 一二九○　六比票 一二五○　六比銀 一二二○　俄金鎊 一八二○　金馬克 二八二○　德金鎊 二二五○　荷蘭票 二二六○　法郎票 二二五○　法金鎊 二二五○　正掛　金牌 一○○○

鈴木醫院 廣告

啓者，僕從事於醫學界，垂二十年，初在滿鐵醫院担任產科主任有年，兼關東廳醫官，嗣在大連醫院創設鈴木醫院，後於民國七年來青，開設鈴木醫院於新泰路，專治一切小兒科，內科，花柳科，對於婦產科，尤具特長，凡一切難產之病，一經診治包管立即產生，且能保全母子生命，對於婦人產科手續敏捷，在青是手屈一指，對於產婦手術完善，看護病人格外週到，對於中國人方面特別優待，院內有精通日語劉君從先担任翻譯，凡患病者即來院診治便知言之不謬也。本院新泰路電話二二零一　在本院診治

分院臨清路電話三零零九　在分院診治

產婦科　小兒科　內科　性病物療科　急病隨時診治

醫學士院長鈴木健吉　新泰路十一號

廣瀨小兒科醫院

乳兒科　小兒科「病室清潔」　X線科

門診　上午八點至十二點　下午五點至七點（由四月至九月）　點至六點（由十月至三月）

星期日下午停診　急症隨到隨診　下午隨請隨到

出診　急診前日同　院長廣瀨紱夫　青島今己　院長井上　浩　副院照常出診

院址青島鐵山路十號　電話二八二九・五八五九番

阿波共同汽船出帆廣告

▲十六號共同丸五月二十五日入二十六日正午出　大連　芝罘　威海行

代理客票處長安路二號共同會社啓　共同賬房電話二六二四

大連汽船輪船出帆廣告

△大連行　大連丸　五月二十七日後一時入後六時出

奉天丸　五月二十九日後一時入午後六時出

△上海行　青島丸　六月一日後一時入後六時出

大連丸　五月三十一日前七時入正午出

△天津行　奉天丸　五月二十六日前七時入正午出

青島丸　五月二十八日前七時半入正午出

遼河丸　六月九日入十日前九時出

大連汽船會社啓　電話二五六三（出口部）二一三六（船舶部）二七二七（出口部）

山東醫院

治療科目　內科　小兒科　X光線科　花柳科　專門

診病時間　午前八點至午後八點急症例外　往診隨請隨到

本院特設血液糞尿細菌等檢查　病室清潔設備完全　看護週到

院長日本帝大醫學士林喆相謹告

院址青島夏津路八號　電話五五七〇

太和春老藥房聲明

本藥房經銷天津北門內慶茂堂各種藥品以來頗蒙青市各界歡迎銷路極偶暢達本藥房幸甚所有廣茂堂各種藥品經前天津警廳化驗及經天津市政府許可發給成藥執照前會局藥商執照衛生局營業執照各種藥品俱係特效良方揀選上等藥材配製而成所治各症莫不靈驗如神另有詳細仿單索閱即奉此啓

牛黃搜毒丸

專治男婦傳染花柳楊梅結毒血液不清遍體紅點膿包臟瘡小便腫爛魚口橫痃便毒疙瘩下疳淋病毒串升喉落地咽喉腐爛筋骨疼痛步履艱難或舊有餘毒不淨接染新毒倒發逢春之犯一切花柳險惡毒症服用百藥不好打針無效者速服此丸確保短期斷根永不再犯每付八毛每打八元

耳聾通竅丸

不問男婦老少遠年近日耳樹響或因幼小耳底流根或因槍炮震驚或因腎虧病後大調一切耳聾不通不靈之病用百藥不好此丸輕症只用一料保好每料十二付洋二元

疝氣丸

專治男子寒疝氣疝小腸疝氣左右偏墜腎囊潮濕腎子涼硬漲大小腹抽痛上下串疼腎部發累甚至非帶卡子不行動此丸最神奇除於水疝一症不治外其餘偏墜疝病一料保好每料十二付洋三元

猴子藥

論猴子之症偽筋骨腎囊所出或生男子陽物之上或生女子玉門左近日久不好或若猴子開花有性命之憂速上藥油立能除根輕者一付重者二付全愈每盒大洋一元

化斑洗臉水

專治面部粗糟疙瘡黑暗效驗迅速亦道芳香誠偽美容絕品妝台恩物每瓶四角小瓶二角函購不論幾瓶外加二角郵票通用來函掛號

立愈羊角瘋

此藥對於羊角瘋有確實之經驗專治羊角瘋諸般癲狂大患此症分偽五樣瘋皆因驚憂怒氣痰偽患或性烈悶鬱不消思慮過度精神恍惚二目發直偶遇急怒肝火上壯擁塞經絡悶亂無知痰氣上擁血迷心竅頭暈眼花忽然跌倒不省人事牙關緊閉目多上視吼叫如雷吼口吐涎沫或一月一犯或月犯數次甚者損傷肢體成偽殘廢之人或從小兒抽過各種瘋症急熱驚嚇昏悶不省牙關口緊日久下治累成諸般瘋癲不論男婦老幼遠年近日服此藥立見回春即能恢復元壯輕者二料重者三四料完全保好永無再犯每晚服一付白水送下每料大洋一元

花柳搜毒精

專治花柳小便腫破魚口片頸項耳下疙瘩潰破頭流膿疼牙疼耳鳴眼花服此丸消腫止痛搜毒聖藥也每早服白水送下每瓶大洋一元

八寶止淋丸

專治臟毒無論男女下淋片白小便紅腫破爛魚口楊梅入骨週身疼痛春起倒發內毒不淨產生小兒潰爛速服此丸立愈每付五毛每加料一元

夢遺鎖精丸

此丸治愈滑精者數萬人早經官廳化驗發給執照藥性不燥熱專治夢遺滑精腎寒精虧氣血不足腰酸腿痛身體枯瘦面色無光或體胖內虛步行困難腦筋錯亂精神恍惚飲食無味頭暈眼花精神倦怠晝則思眠或勞碌急怒悶氣夜則臨床不睡反覆思慮用心過度夜多淫夢夢遺滑精夜受涼風撒尿帶淋或夜多小便或無夢而遺輕者一月三五次重者十數次或少年傷身太早精關不固夜出盜汗喘虛氣弱腎虧潮溼虛寒下注老淋白濁或犯手淫童勞咳嗽痰中帶血日久失調轉至小腸疝氣虛勞陽痿等症速服此丸扶危偽强立止夢遺身體強壯多進飲食心廣體胖充足元陽延年益壽之聖藥也每晚用白水送下一付每料大洋二元

▲總發行天津北門內廣茂堂藥店　外埠函購寄費加二

青島獨家經理總批發處　太和春老藥房　小鮑島後金鄉路廿一號

（招請分銷）

敝公司下列房產歡迎租購

（一）湛山大平小避暑樓　房多處附帶全部傢具（用否聽便）

（二）四川路緊靠海軍棧橋傍　建築工廠地出售幷新築樓房出租（分租合租均可）

（三）金口二路，萊蕪二路洋式樓房常年出租

敝公司代客買賣經租房產手續簡便租售頗易如有房產委託敝公司買賣經租者極端歡迎

本公司兼辦水火保險

中華平安公司啓　臺西路五號　電話五零六二號

優美房地產出租或出售

一，本市中心區交通便利極合住宅之用　濟東路，萊蕪二路，金口路，正陽關路，匯泉路，

一，嶗山風景區療養避暑咸宜

一，沿北九水大嶗觀一帶

一，海水浴室出租

一，南海路中段大小均有價格克己

一，齊東路獨院小樓房一座廉價出租

注意：敝行另有建築專家代辦房屋估價建築及一切包工事宜如承賜顧竭誠歡迎

青島商行　中山路湖南路口　電話六二六七號

無線電界之好消息

本行今爲提倡無線電智識之普及起見特運到各種收音機及無線電之一切應用材料無不俱備並設有修理部以優秀之技術代客修理定價低廉倘蒙賜顧竭誠歡迎

光喜洋行　青島聊城路八五號　電話二四七三　二零零七號

敬送遺精早洩祕方

本主人家藏祕方一種專治男子遺精早洩神效驚人百發百中賜萎腎虧不育諸症皆有來函證明公開後治愈者已達數千人莫不稱奇不止嘖嘖希世之奇方各界欲索此方剪此報向上海法界愷飛路和合坊七十四號張世德堂函索可也分文不取

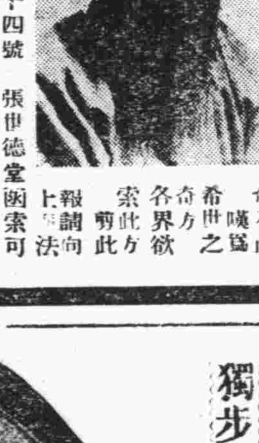

（青時）世德堂主人張雲山敬啓

華北酒精

十一月一日開始營業　十二月一日行開幕禮

五穀牌　雙鳳牌　純潔無毒　工業用品

青島華北酒精廠　廠址一普集路十三號　電話六一二九　四三四六

上海飯店

敝菜社特請在俄境作名廚師專烹調俄法大菜味道適口與別不同各界諸位勞步駕臨不勝歡迎再內有西式大小房間出租屋內清潔家器俱全價錢格外便宜

敝社上海飯店啓　湖南路三十五號　電話五九零二號

青島市港務局佈告　第廿七號

案查本局留置堆棧截至本年五月底止，所有留置期滿之貨物，計有電用品鐵釘等八起，共三十四件，如至本月底尚未據各該船行或貨主前來納費提取及請保留，應即依照本局拍賣過期留置貨物簡則第乙條及第二條之規定，由局予以拍賣，以維債權，茲定於本年六月一日上午九時，在大港碼頭留置堆棧執行第六十一次拍賣，凡欲承購該項貨物品者，務於是日上午九時以前，逕赴該留置堆棧接洽可也。合行佈告週知。此佈。

局長袁方喬　代理副局長王錫昌

中華民國二十五年五月二十二日

雄視全國　獨步琴岡

以「原料」「式樣」「而論堪稱青島」「第一家」

大名鼎鼎　皮鞋之王　青島新盛泰靴鞋廠郵售部　中山路一一零號　電話二九八八號

備有樣本　函索即寄

天真照相材料行

經售各國照相快鏡　照相材料　代客冲晒　免收冲費

青島中山路一三一號　電話四八零零

也算是奇怪麼

袁素瑜

首先聲明：我今天扯着這末件事來發議論，由道德家看來或許是有些無賴的；但，這是事實，主犯（？）耿林亭已經被本市四分局逮捕起來了。

（事實）：東鎮大成路，門牌二十六號住戶李張氏（諸城縣人）之女，名珍嫚，年七歲，大成路四十號曲雪氏之女好嫚，年八歲，有芙蓉路十九號住戶耿林亭（年三十九歲，平度縣人），以糖果將兩女誘至新民路樹林內，施以非禮，至午兩女孩回家，各向家長訴說，兩家家長當向公安四分局控告，耿林亭，已被四分局逮捕送公安局訊辦。（見昨日本報）。

「施以非禮」，無須說，『明眼人』一見便知，七八歲的小孩子，竟會招得『非禮』來，在這位耿大哥的眼中，她們已是等於『年逾花信』了末？

也許耿林亭有萬不得已的苦衷，那我們不得而知，可是三十九歲的大漢子，竟辦出這末一手，總不能不算奇怪吧？

可是，你再仔細一想就明白了：饅頭可吃，地瓜干也可吃，草根可吃末？樹皮可吃末？觀音土可吃末？有的人竟吃觀音土，樹皮，草根，也算是奇怪末？以此例彼，我們倒覺得值不得大驚小怪了。——不過，有人也許會以爲這是擬不於倫的。

一年多也許是兩年多以前，看報，遇到個消息：彷彿是希特拉先生主張用宮刑過，哥爾里資法庭把一個犯人「宮」了，由耿林亭的事看來，這也是活該！

然而，雖然一般人不問罪犯犯罪的原因，但世間究竟還有光明；尚沒有人把吃草根樹皮觀音土的人處死，——不，話又說得不切實了，四川北川把餓得只能吃人屍的饑民捉到宮裏去過，看來模範國民是應該餓着肚子去服勞役了？耿林亭的事並不怎末有趣，這回是用這「非禮」，又揭發了一點社會的病症了？

鴉隊裏的鳳凰

王雯

陳蘭英！你不認識我麼？你回來！

我老是考第一，由一年級起，直到六年級止，總是考第一。考得我都有些不好意思了，有時拿起考卷來，給他胡答一氣，等到榜發了，你猜我的名字列到第幾？還是第一！

一班裏，人有四十幾個，那些同學簡直沒有一個比我再好的。有的國語好，體操壞，有的算術好，手工壞。手工，體操，我從來沒有掉到九十分以下過，所有的同學，連教體操的王老師也搭上，誰見了我不佩服？教體操的時候，是我當班，開運動會的時候，也是我當頭，幾百個同學都得聽我的命令，我喊「立正」，他們立刻就停住脚；我喊，「開步走」，他們立刻就用脚走。你看我權力多大，能够操縱幾百十個不同樣的人！有一次，在體育場裏，我大聲喊着口令：「一，二，三，四」。那聲音撼山震嶽地在場子四週迴盪着，四座只叫好，那時我覺得非常的光榮。難怪陳蘭英見着我面的時候，就嘻着唇樂。她說：當我喊那末大聲音的時候，她有些駭怕，等到聽到四座喊好的時候，她又覺得非常有面子。

就說在畢業的那年，我們學校裏開了一次成績展覽會。跑來參觀的人，總是往手工，圖畫上看，作文，算術簿子，陳列在上面等於白費，人家連翻都不翻。說到手工和圖畫的成績，當然我最好了，誰也沒有我那末多，誰也沒有我那末好。有人認識我爲「出乎其類，拔乎其萃」的天才，這個，我也暗暗的默認。沒有看見我們那個級任吳老師嗎，他每次老是在我那成績報告單上批着那末八個字：「天資聰穎，不與凡同」。

「不與凡同」，唔，可惜那時你們不能到我們班上來看，我是坐在最後的一排上，像一座高山一樣，把眼兒小，四十幾個同學，沒有過十五歲的，我却是十八歲，所以人家都叫我「王大個子」。當然，我站在他們裏面，就像雞羣裏面一隻仙鶴，鴉隊裏面一個鳳凰。

在班裏，我是當着這末些人的班長。當班長的權力很大，誰要和我不好，告訴老師，立刻就叫上去挨板子。誰都怕挨板子，所以誰都怕得罪我。有的甯願自己挨餓，天天買些東西送我；糖，馬花，胡桃酥，餅干哩，花生哩，崩豆哩，我嘴都吃得有些膩膩的，還鬧不清誰送的什麼；誰今天沒有送。人要是够得上當班長，眞是再「滋」沒有的事情了。

像陳蘭英，從前人家儘欺負她，碰她的肩膀，擰她的嘴巴，自從我和她要好了，誰也不敢再得罪她。她現在居然有人替她做手工，有人替她畫畫，有人替她做算術，你看咱多「抖」！

有一次，在校園裏，陳蘭英被十幾個同學追逐着，陳蘭英「刷」的一下緊抱着我的腰，嘴裏嚷着：「王大個子，王大個子！救救我吧，救救我吧。」我跳了出去，大聲對着前面跑過來的十幾個人說：「誰敢過來給咱比武？有種的都過來！」那十幾個人站在一塊，你望望我，我望望你，一會兒像耗子似的全逃了。

哎呀，哈哈！我心裏想想就樂。

「荷，荷，荷，荷！」我勝利的笑着。

「他們在說你呢！」陳蘭英蹶着小嘴，生氣似的告訴我說。

「他們說我什麼？」

「說你像一個傻牛。」

「還說了些什麼？」

「他們也罵了我！」

「他們罵你什麼？」

「他們罵我下賤。又說我下三爛，說誰不可愛，抑愛一隻大野鳥？打倒「大野鳥」呵。「一」，「二」，「三」，「四」！他們那樣詐呼，我覺得很沒有面子。」

「眞可惡，你告訴我，是誰，是誰？有沒姜文英？」

「有他，有他，我看見裏面有他。」

於是我去找姜文英，這傢伙嚇得臉貼背地，對天起誓，說他沒有說我。就是他自己否認，說「沒有說我」也不中用，反正我要揍他幾十揍！

人們都那樣說，在學校裏能够當領袖的，以後到了社會上，一定不是一個下劣的庸材，起碼也可以做個小小的首領。我也明白我畢業之後一定當會做大官。做了大官我一定也像管同學那種手段，去管更多更多的老百姓我只盼望趕緊畢業，畢業了好到外面去做大官。

盼的盼的居然畢業考試到了。我還是胡答上一氣，榜發了以後，我又是優等第一名准予畢業了。現在果然畢業了，現在就等着去做大官！奶奶！行畢業典禮的時候，校長在台子上演講，他說：「你們現在已經畢業了。像剛剛出來的太陽似的……光明的前途……正是最好的時候，希望你們以後到中學，到大學時候好好努力一番，創造一個更光明更偉大的你們的新世界。」……

我聽「校長一席話，才明白，小學畢了業。還够不上做官，上面還有一個中學，中學上面還有一個大學。我很覺得失望，但，想到以後還能進中學，進大學，畢業之後，照舊可以出來做官，於是我心裏又漏一絲絲的光明。

再也沒想到中學去報名，那個月裏意外的遭受了幾百十次失敗：到中學去考，落了榜。去考職業，又落了榜。去考機廠的藝徒，又因爲國文不及格，算術不及格，也落了榜。在家裏坐了一年多，沒有人願意受我指揮，母親心裏悶得慌！這時正，父親做買賣失敗了，肚子餓得只在床上打滾，家裏得連飯都有一頓沒一頓的，心裏像有一把火在燒。

還是舅舅看不過去，把我荐到一家飯館當夥計，在先我還不願意，一個洋學生跑到飯館裏當夥計是一樁多麼丟臉的事情，而且在學校裏我還考第一；後來因爲肚子裏餓得奇怪的難受，像每根肚腸都要一變成長虫，從嘴裏爬出來，沒有法子，只好含羞忍辱，答應舅舅的請求，把身上的操衣脫了，換上一身烏漆黑的小褲褂，外面再罩上一根油膩不堪的白圍腰，乖乖，提着飯盒，到處給人家送菜。

第一家送的是陳公館，住在湖南路。我提着飯盒送到湖南路，找到陳公館，已經滿頭是汗，困乏不堪，肚子又餓，腸子裏是「咕嚕，咕嚕」的叫，無力的敲着門。開門的是一個年輕的小姐，我再仔細一看，却是陳蘭英！她見了我大概受了很大的刺激，嘴裏「哟」一聲，就逃進房裏去了。

「陳……陳……陳蘭英，陳蘭英！你不認識我嗎？你不認識我嗎！」我聲音顫動得很利害，追着陳蘭英，嘴裏一邊喊着：「我是王大個子，我是王大個子，你回來！……」

這時，門裏忽然閃出一位胖胖的太太來，青着臉，橫着眉，瞪着眼睛問我說：「誰在這裏詐呼！」

「是我。太太！」

「你是誰？」

「我是王大個子。」

「你跑到這裏來幹嗎？」

「我是飯館裏，送菜來的。」

「送菜來的？你剛才嘴裏詐呼什麼？」

「我呼陳蘭英，她她……她是我的……她是我的……」

「混賬！這個小子一定不是個好東西！老張，老張。」

「是，太太！」在廚房裏，忽然閃出兩個彪彤大漢。

「你把這小子給逐出去！」

「是的，太太。」

於是一頓拳頭，我在兩個大漢之間，成了一個可憐的渺小的動物，「豁琅」一聲連飯盒和我的身體給摔到馬路上面，又「呼嚨」的一聲，大門接着上了門。

這時，肚子也不再餓了，身上的創傷也不曉得痛了，連思想的機能也停頓了，只是疲倦，像一個立刻就要死去的人那末疲倦！掙扎着受傷的重重的身子，撿拾着杯盤碎片，殘着狼藉的飯盒子，一步比一步沉重的拖着身子走。

走到半道上，忽然前面來了一羣小孩，像螞蟻樣圍圍把我圍着，嘴裏不住的嚷：「快來看我們從前的王大個子！快來看我們從前的王大個子！」我睜着無力的眼睛，向前面那些孩子望望，「天呀，完了！全是我從前學校裏四五年級的一幫同學」那時不曉得是羞愧，是憤怒，眼睛前面打着無數個的黑圈子，「倒隆」一聲，我就摔在馬路上，嘴裏吐着鮮血，以後知覺就這樣的失去了。

第十二回

東伯侯態度不定虎頭蛇尾
兔公主鬼計多端狗肺狼心

（三三九）

梁留版權　嚴禁轉載

「我愛，你快快的給我一個甜蜜的吻斯罷！」桓楚立將她的手摔開，掩鼻而言道：「臭臭臭兔子手！」迷死纏斯蘭道：『我愛，你還當『眞事麼？剛才我也不過是和你鬧着玩，你可認起眞來了。』你閉起眼睛來想一想，自從我們倆結婚之後，我是多麼樣的安慰你啊！我們的愛情不分國籍，不分貴賤，有多麼偉大，多麼神聖啊！」桓楚冷笑道：「哼，你這狼心狗肺的女兔子，你別在這裏給我灌迷湯啦，你的心，啊呀呀，你那可怕的心，我看得清清楚楚，滾你媽的去罷，大天朝的老爺們不愛你這浪兔子了！」迷死纏斯蘭道：「我愛，你當眞生氣麼？我爲了你，離別了我們的祖國，離別了我的父母；我爲了你，把我所有的積蓄拿出來幫助你作轟轟烈烈的事業，我的心，你不會不知道罷？」桓楚道：「你剛才說得明白，你們有你們的用意。是的，你的心，你那可怕的心，我是知道的。」迷死纏斯蘭道：「我愛，開玩笑的話，你竟當作眞話，這是何苦來呢？」桓楚道：「開玩笑麼，哼，玩笑有這樣開法的。剛才你和我大算其舊帳，什麼保險費，什麼損失費，逼我拿出七萬萬大洋來，難道這叫開玩笑？」迷死纏斯蘭道：「親愛的，你要明白，我如果愛錢的話，又何必拿出五百萬來辦你的軍費呢？」桓楚道：「一言以蔽之，你們有你們的用意！」迷死纏斯蘭道：「時候不早了，親愛的兔子睡罷。」桓楚厲色道：「睡？那個雞蛋再和你睡？滾你的，限你立時滾出去！」迷死纏斯蘭哭道：「我愛，你原諒我罷！我一時失言，值得你這樣生氣麼？我現在既然來到天朝，便想做你的永久的伴侶。

雌黃外史

特約長篇　（二一八）

八里莊人著

第十回　大勢已去矣

却說章柳神見了鄭士雄，先問道：「黨換有什麼要公？」士雄讓了坐說道：「適才據孔有己報告說，吳郝這兩個狗雜種，把林和新的正副各太太，分別享用，你說可惱也不呀？」這位間接的醋客，如此的發了醋勁，那麼章柳神乃是醋罈子裏的當然委員，怎能不氣上加氣？於是說道：「實屬有污黨的體統，請即招進黨部處以極刑，以警傚尤！」士雄道：「這却難了！他們已暗中和黨部脫離關係，恐怕召命不能行了！」說到這裏，兩個人瞪直了四隻呆眼，沒有辦法可想！章柳神道：「就說是委任他們一個重要職份不行嗎？」士雄冷冷的笑道：「我若是擁了些地痞流氓的兵，再抱上一個花玉一般的太太，嘿嘿！連神仙都不羨慕，何況是一個官？」

看這封有趣的信！

「讀者一份子投」

編者先生鑒：

前閱貴報（廿二日）青光欄內之新詩一首，「囚徒」，閱看之下，便覺到特非常的熟，細細的一想，啊原來是和我們剛讀完的那本國語上的那一課，是像仿的啊，現在讓我把那國語上的原文抄錄於左：

上海青光書局出版高小國語讀本第一册第十八課

題目　囚人

在那綠的樹林裏，有一所陰暗的牢獄。在那牢獄裏面，關着一個小小的兄弟。他在那裏永不會知道，冬天來了呢，還是春天？他又看不見光明的太陽，——初升，或是下降。

我願拼命得放在牆頭上，或者在那裏做一個窗，使那兒弟能够看見太陽的光。我將在牆上放一片白雪使他能够知道冰凍，冬天；我將在牆上放許多鮮花，使他知道春天已經到了。

這位彭黃先生，（不，眞會譯，原來是從高小國語讀本上譯下來的，或者，藏的這篇文的還大有其書）若是從這裏譯下來的，也可以登在青光上的話，那末青光也就太無價值了。

讀者一份子投

編者的答覆

首先，我要謝謝你：你竟還肯來看我編的「青光」！你的信中，錯字很多，如載字錯成「戴」字，照樣付排，但也並沒有人些關係，這種事我見得太多太多了。方塊字是誠然不好記熟。

教科本子的編者，（編入成作，多不錄著者譯者姓氏，「囚徒」原詩作者是外國人，我們登的是譯詩），彭黃是根據世界語譯的，——懂得？「世界語」呀！我們没有權利去殺死該詩的另一些譯者；同一詩的譯文，當然不免有些雷同，這也值得你一大驚小怪？中國的有若干譯書，不是同書有數種譯本的，你一去對校過來没？要看報，必須有相當常識，你配！？這並非答覆你，因爲怕別的讀者也要看，那末，一逕向別的讀者說話吧。

咱也『對讀者道歉』

本來無『歉』可『道』，但，答覆得太『那個』了，向別的讀者說兩句吧：這個問題，原是不必答覆的，可是，爲譯者及另外的讀者打算，我們必須這末一說兩句，誠然，太不客氣了，可是如今的事，又那能不客氣？我因爲弄兩篇文字，惹出的嫌怨，固不能在這裏贅述，但，自家有苦自家知，文士才子們，聊而卑劣的夾攻（不只用他們的筆墨，也用他們的唇舌）我是永遠記得的，倘有讀者知道那些舊賬，就一定不能說這是刻薄！

說唱　天下第一大才子

（第一〇七號）

……半老徐娘

簡直的不聽說來不聽道，叫她打狗她喚雞；這種人娶到家來也無用，頂好是棒打鴛鴦兩分離……」

（白）：大才子的肚子痛早好啦：他吃了兩個紅蘿柏　押住涼啦。「肚子疼點眼藥」雖然不怎末管事，然而你可不知道老鴛眼藥有多末靈驗哩：大才子喝了一瓶，就好了呢。哈哈！

（唱）：大才子一旦而好了病，正打算另打鑼鼓另開台：該娶親還是去坐花轎，衆賓朋那個去打掃供桌擺蠟臺，大家夥正在辦公事，那知道趙五忽然跑進來：滿頭流汗喘粗氣，儘說是「蕭家母女太不該：第一她們不該把我打，第二她們不該要我的乖，第三她們不該給我撕了褲，第四她們不該給我扯破鞋，第五她們不該嫌我臉蛋黑，第六她們不該說我嘴歪歪；依我看還是退婚爽解約，倘不然娶到家來是禍胎！」大才子一聽生了氣：「我知道蕭家的女兒有天才，十成是一個女才子，斷不能和你把槓抬，一定是你說話說得不成話，這才招來了一身災，千不怨來萬不怨，只怨你不會說話瞎胡柴，倘若你能詩能文會說話，措辭立意旺而諧，先說鶯鶯交頸舞，再說蝴蝶共徘徊，夫然後然而一轉歸正傳：你再說新郎有病百事哀，本來該乾坤定奐諧花燭，那知道二豎爲災足愉饋；且夫這才子若是好了病，吁嗟呼爲有不娶才女哉？——！可是你不知話該怎末說，滿嘴裏豆腐黏粥爛渡菜。

秉服務社會之宗旨　與各界合作

大陸銀行

總分支行：天津　上海　漢口　北平　青島　南京　蘇州　杭州　長沙　濟南　無錫　南昌　南潯　鄭州　石家莊

辦理普通商業銀行業務

兼辦：儲蓄　保管　貨棧　國外匯兌　代理收付各種款項

青島分行中山路七〇號　電話五六一七八九

興業地產公司

新屋召租

雲南路新建新式住房十二所每所大小臥室三間大客室浴室廚房各一間共計六間爐灶冷熱水管電燈以及浴盆面盆恭桶等衛生設備一應俱全租金每月三十五元餘屋無多欲租者請速與本公司接洽

青島興業地產公司啓　中山路大陸銀行三樓　電話：五五三三

欲求致富捷徑　請喝嶗山汽水

凡購買嶗山汽水或金箭啤酒美口洋酒滿一打（即十二卉）者即贈嶗山汽水彩券一張

頭彩一個　獨得價值四百元之德國新式摩托車一輛並附贈航空獎券一號（即十條）

二彩四個　各得每個價值一百八十元之新式縫衣機器一架並附贈航空獎券五條（即一號十分之五）

三彩二十個　各得每個價值十五元之新式大掛鐘一只並附贈航空獎券二條（即一號十分之二）

四彩一百個　各得航空獎券一條（即一號十分之一）

此彩券按照第二十七期國民政府航空獎券末五字擇用自第一獎至第四獎共獎一百二十五個以該期開獎所中之號碼末五字爲敝券中彩之號碼例如航空獎券頭獎爲六五二七三七號敝公司頭彩即爲五二七三七號以其末五字爲有效餘彩類推

嶗山汽水公司謹啓

BAYER　拜耳大藥廠

阿司匹靈

兩粒阿司匹靈能使君之頭痛牙痛受寒風濕以及流行性感冒等症服後立見功效君如欲兩粒阿司匹靈可向各大藥房購買該藥價格低廉攜帶便利包裝精美通來假冒屑造之品甚夥須認明拜耳大藥廠十字形縱橫商標爲保證該藥之靈驗世無其匹

小朋友

復興後 第四五期

◁每星期二出版▷

▶來稿請寄小朋友編輯部◀

曼濤主編

最榮譽的一件事

黃台路小學校五年級曲翠蘭

在一個春天，日光帶着暖意，照在美麗的青草地上。一個山坡之下，有一座很矮的小房子，在房子的前後長着各種的小草小花，小房子的門前，約有一箭多遠，有一渠清水，曲折圍繞，水流清澈，水聲淙淙的響着，在山前的小草屋中，住着夫婦二人，年方五十左右，滿頭白髮，跟前只有一女，名叫瑞虹年方十三歲，因為她生下之後，天邊有一條赤色紅虹，正環屋上，因名瑞虹，天愛她聰明絕世，伶俐過人，十三歲便會畫圖畫。有一年正是秋天，樹葉變成黃色，片片落了滿地，枝枯葉萎，全無生氣，使人感到無限的淒涼，瑞虹她每日總要到山坡下的小河去玩賞風景，一天她正在那裏玩得高興之時，忽聽見在山上玩的人說：「唉！我國快要和別國打仗了，我們這樣衰弱，怎能和別國打仗呢？」瑞虹在旁邊聽了這話，心如針刺，眼淚好似珍珠一串一串落在地上。心想，我是一個男孩子豈不是能參加兵士中，一同去打仗，是多麼光榮，眼睛一動，計上心來，哈哈！我何不如拌男裝，趕快去參加了嗎？心中暗暗一喜，第二天便辭別了父母而去。現在戰爭開始了，瑞虹她領着一隊兵士，去殺敵人，每戰必勝，因為她戰爭之事，一不留心，被刀砍重腰部，因受重傷，流血過多，躺在地上大叫一聲「祝我國萬歲：……萬萬歲。」說完氣促閉目而死了！勇敢的瑞虹顧國心切，竟捐軀殞命，所以她死後，人人無不落淚痛哭，便把她重葬了，修了一個很偉大的墳墓，上面寫着「勇敢兵士瑞虹為國捐軀。」

呵！勇敢的瑞虹為國而捐軀，怎不使人落淚呢？雖然她是女子，可是她勇敢的精神是令人欽佩的，實在是我們大家最好的模範，她死的是多麼榮譽啊！

給叔叔的一封信

山東省立益師附小六年級 學生李漢三

親愛的叔叔：

自從我和你在故鄉分別以來，已有兩個月的光景了，在這兩個月之中，也從未寫封家去，但是我在假期的時候，總是思念着在家中，有兒弟姊妹以及堂兄堂弟等做遊戲，或是說故事，說笑話，唱歌等；在白天時，有同學們一塊玩，把我那種想家的心理，一齊趕走了，但我總是有兩件不放心的事，如下：

一，傳染病——在我未離故鄉的時候，村的兒童們，有許多人生結膜炎病，並且死了不少的人，這時病也不知怎樣了，請叔叔來信告知給姪兒。

二，小白兔——我最心愛的，便是那可愛的小白兔，他的顏色是白的，有兩隻亮亮的眼睛，跑起來也是很快的，所以我最喜歡他；但現在我已在外求學，也沒有人來照看他；但我希望叔叔給我喂着他，那麼我就感謝你的美意了，祝你

身體强健

祖父母大人金安

姪兒漢三 五月十六日晚寫

運動場上的吳秀珍

西鎮小學四甲李淑英

我們四甲有一位女同學，名叫吳秀珍，她非常機警伶俐，她的品行與功課在我們班裏算為第一。

而且她的運動這方面也非常之好呢，她眞是一位文武雙全的女將啊！可惜她還有一件缺點呢，就是忸怩，在學校裏下課時要是見了老師，不知向那裏藏，上那裏躲好了，假如要是和老師說話的時候，頭低着臉紅着，聲音非常之低，好似蚊子叫似的。

但是這次看她在運動場上的樣子，和平素在學校裏的樣子大有不同了，因為平素她在學校裏好忸怩，見人就低着頭，但是運動場上呢？那些人看，不但不忸怩，而舉止行動還很活潑呢。

當快要該她跑的時候，沒等老師叫她拿酒精擦腿，她早已坐在地上把大腿一伸，兩隻手拿着酒精擦起來了。她在擦酒精的時候，還和同學們講笑話和鬧呢。看她在場內的樣子簡直就是兩個吳秀珍似的。

她正在用酒精擦腿和笑時，忽然，場內的報告員報告道：「女初甲組百公尺預賽第二次預備出場點名」。這時把她用酒精擦腿和講笑的時間都打消了，便站起來跑到點名地方去點名了

百公尺預賽的結果，第一也有她在內。預賽完了後，她的運動鞋還沒換，就和一位女同學朱秀蘭在場內逛起來了。逛時還笑呢。這就是運動場上的吳秀珍啊！

駝背的石橋

膠縣縣立考院小學 六年級 王麟瑞

蔚藍的天空，
浮漂着幾朵閒雲，
西天的雲霞好似火爐般紅；
飛過的幾隻烏鴉，
漸漸兒變成黑影。
這時候寂寞無聲，
駝背橋上只我的孤身隻影！
低頭看去——
誰知那水兒澄清如鏡，
兩岸雜樹參差錯落，
送來一陣晚風。
炊煙縷縷飛上天空，
眞像浮雲飛騰，
眼前兒的幾株柳樹，
垂首低回，
飄颻不定，
似乎對我有情！
回頭東向，
可愛的月兒已笑容相迎！

春之月夜

市立西大洋小學六年級 于守章

一輪紅日冉冉的下山去了，鳥雀亂飛，各歸所寓。只有天性愛慕獻朝的貓頭鷹，不時在樹上唱他那討人厭的歌，這時候，我便約了幾位要好的小朋友，往郊外進發，一路慢慢行去，月明星稀，花木益麗，山上的流水聲，也微微可以聽見，不但此也，還有那長得高高的麥苗，在如水的月光下，被那溫暖的南風吹着，一起一落，好似海中的波浪，遠處山中的烟霧，永遠那麼飄揚，永遠那麼奇怪，這時已是夜深人靜，月光越加明亮，好像也在賞春。

做事不怕碰釘子

西大洋小學六年級 趙宇芬

我們無論做一件什麼大的事業，都是由失敗而臻於成功的。不經過失敗，是不易成功的。

現在我們正是在一個科學的世界中過生活，我們必須是些科學的兒童，才能實用還環境，但我們要成為科學的兒童，又必得有試驗的精神，所以我們做一件事，第一次做不成，不要灰心，譬如我們做一個玩具，做下去，總有成功的一天，能這樣不怕失敗的成功，決不要灰心，現在能造成的玩具，將來就能造成飛機。

又如我們走路跌倒了，爬起來，又走；再跌，再爬，再走，不走到目的地不止，失敗就是我們最大的老師，我們必須有屢敗屢戰的精神，才能成為一個科學的孩子，拿中國造成科學的國家，永存在這科學的世界裏！

代郵

樹姓：函收。所囑即照辦，勿念。 蘋上

可怕的五月

山東省立益師附小 劉慶斯

五月呵！可怕的五月！在你的行跡間是有多少熱血染遍了中國，更不知有多少愛國者，為五月間事情，而犧牲！像五三時蔡公時先生的慘死！五九的悲痛！五一八陳英士先生的殞命，五卅上海民衆的被殺！……唉唉！可怕的五月，可恥的五月！國家受了損失，同志連連犧牲，人民也受了莫大的苦痛，想起此種情景，眞使我悲憤欲死！啊！我親愛的中國的胞們！努力罷！雪掉五月間的國恥罷！

母親到外婆家去了

市立西大洋小學六年級 于繼福

前天，我的兩位舅父，推着車子，將我的母親叫去了。我的小弟弟和妹妹也去了。我平時待小弟弟很好，所以他非叫我去不行，我便用很多的話安慰他，我說：「外婆家給你留着很好的食品，叫你去吃；我去就要分你的一半。」小孩子是貪吃的，他聽到這裏，便不讓我去了，我假意要去，他也不準我去了，我記得小的時候，叔叔待我很好，我也和弟弟般的要求叔叔去呢。

膠海關佈告 第六〇九號

案奉財政部令發修正硝磺運單規則，飭即遵照等因，自應遵辦。嗣後運輸硝磺品類，雖在本省境內，而須經過海關者，按照前項修正規則第二條第二項所載，應領用國府護照，及財政部外字號運單，仰各商人等一體周知。特此布告。

監督袁思彥 稅務司甘柏操

中華民國二十五年五月二十一日

敬送 白濁根治藏方

鄙人祖傳秘方一種專治五淋白濁及婦女白帶不論新起久患或已治愈又發照方配服立見奇效靈驗驚人治愈之後永遠除根生育無礙今願託上海法界維爾蒙路一九四號餘慶莊公開發送各界如需此方向餘慶莊函索即寄不取分文 ▲函林森南寄敬啓▼

敬送 遺精早洩靈驗古方

並贈靈驗證書賜索分文不取 此方專治遺精早洩陽痿腎虧腦弱失眠婦女不孕等症凡服此方者無不見效來函索取證明書各界中西人士家有此奇方世人稱為萬驚之神效 請向上海法界黃河路施濟春施積善堂函索即寄 ▲施濟春▼ 敬勸

招租

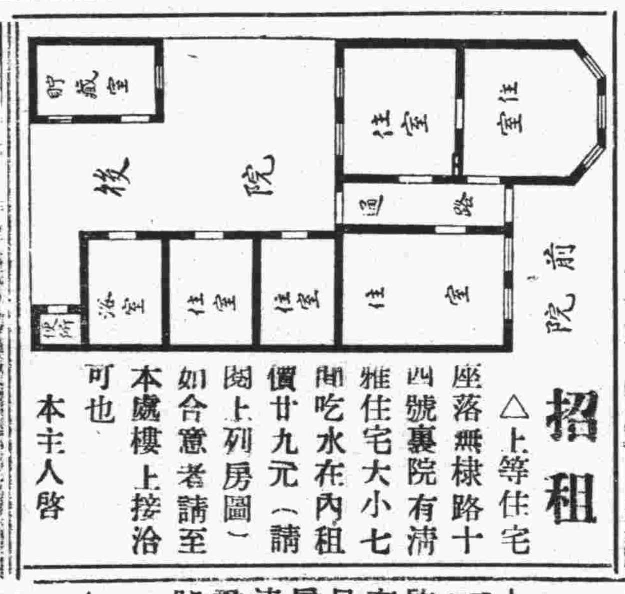

△上等住宅 座落無棣路十四號裏院有清雅住宅大小七間吃水在內租價廿九元（請閱上列房圖）如合意者請至本處樓上接洽可也 本主人啓

教授英文

茲為促使有志習讀英語者速成起見敝人特於業餘抽暇担任教授除採用各種適當英語及文法科本外並儘量搜編日用英文話語藉收事半功倍之效舉凡欲謀職業或欲補習英文以備升學者務希報名就讀庠所學有成凡願報名者由本月二十五日起每日下午六點至七點請至周村路十二號樓上二十二號接洽可也 時間 每晚一點鐘 學費 每月國幣三元

總經理青島南洋大藥房 膠州路電話五八四二 分經理煙台南洋大藥房

愈膚膏 專治脚氣膚癢疥癩癬瘡痔瘡胎毒跌打損傷一切急慢性皮膚病 凡為他藥不效者用愈膚膏皆可治愈確為家庭中不可不備之良藥也 定價二角

志成英文學社續招男女生

一 資格：自初學至大學二年級均可入學
二 科別：普通科商科速成科
三 科程：（初中採用開明或模範，高中採用（天方夜譚）（莎氏樂府）（或高中英文選）文法採用納氏文法或現代初中高中文法大學課程由教者與學者面定選課可任意選讀課本學費面議
四 教法：以捷徑法教授實地練習會話程度深者以英語講解事半功倍發音純粹英美最新標準之音
五 接洽時間：除禮拜日外午前七時至十時午後四時至十時
附設：日文科

歡迎試閱 分文不收

各界仕女們；如承試閱精彩絕倫之大言日報請開列詳細地址姓名，或以「二七八三」電話告知，不取分文，立即奉送，贈送期以半月為限

大言日報 青島分館 福建路四十號 電話二七八三 總館上海 新聞路和樂里 電話三一〇一六

聲明作廢

鄙人于五月廿四日因公外出將佩戴一八八一符號遺失除呈報海軍第三艦隊航空隊外倘有拾者作為無效特此登報聲明 一等機兵 梁欣然啓

青大農場 出售牛羊奶

提倡推廣廉價出售大小奶羊衛生醫師化驗消毒清潔滋養 電話六二七三號

三井水火保險公司廣告

啓者本公司在中國各大商埠辦理保險已有多年久為紳商所信用茲為便利營業起見凡有華人保險一切交易特重託「泉記眼房」代理保費格外從廉設有不測賠款迅速如蒙賜顧請直接與「泉記眼房」閻銘泉君接洽可也 泉記眼房現寓邱縣路三號宜生太內或用電話通知均可

閻銘泉代辦房產土地買賣 電話四四一二五

青島市政府經理委員會通告購字第八號

案查本會現擬招商標辦祕書處第三科請印市政公報第八期，各商有願承辦者，可自本年五月二十五日起，每日於上午九時至十二時逕來本會購辦部，領取標單及等件，詳為閱覽，即將該項價格切實估計，填註封固，以便投標，此項標函統限於五月廿八日下午二時投遞本會購辦部即時當衆開標，過期標函，概作無效。特此通告，本案投標保證金四十元圖說保證金無元

中華民國廿五年五月廿五日

青島市政府經理委員會通告購字第九號

案查本會現擬招商標辦港務局調換小公島燈台場暗礁各商有願承辦者，可自本年五月廿五日起，每日於上午九時至十二時逕來本會購辦部，領取標單及等件，以便詳為閱覽，即將該項價格切實估計，填註封固，此項標函統限於五月廿九日下午二時投遞本會購辦部，即時當衆開標。過期標函，概作無效。特此通告。本案投標保證金四十元圖說保證金無元

中華民國廿五年五月廿五日

青島市政府經理委員會通告購字第十號

案查本會現擬招商標辦自來水廠請購二十四年度下半年營業材料各商有願承辦者，可自本年五月二十五日起，每日於上午九時至十二時逕來本會購辦部，領取標單及等件，詳為閱覽，即將該項價格切實估計，填註封固，以便投標，此項標函統限於五月二十九日下午二時投遞本會購辦部，即時當衆開標，過期標函，概作無效，特此通告。本案投標保證金一百元圖說保證金無元

中華民國廿五年五月廿五日

光華美術製版社

電話五九一五 青島李村路十四號

耀宗醫院優待貧病的新運動

地址 滄口路六十三號

年來都市之不景氣各地皆然商業不振民生凋敝以致影響患病諸人無力求醫即能求醫亦躊躇診費而中止因循坐誤病癥終身莫可挽救者比比皆是鄙人在青執行醫務已數載於茲每念此種情形輒抱普救之志凡對各種藥費診費莫不規定低微對於診病素主審慎注射用藥務求速效故軍政商學之經治癒者莫不於極短時間疾消病除與個人痛苦及作事能力皆兩得其全此固為醫者應盡之天職無足道也邇來因求診病家屢屢要求減費施診鄙職在濟人自當容納故不圖重利施診廉藥俾有力求醫者得以經濟治療無力求醫者得以受診而復健康此啓

專治 小兒科 婦女科 耳鼻咽喉科 花柳科

梅毒 下疳 白濁 橫痃 泌尿器病 生殖器病 遺精 陽萎 特將各種藥針價目例下

法國新六〇六	每針二元起
法國克臘新九一四	每針二元起
法國皮隆氏九一四	二元九至五元
巴黎赫夫門羅氏九一四	每針六元
德法清血針	每針五角
淋病特效藥黃色素	每針九角
德國最靈黃色素	每針一元五角
法國加術葡萄糖液黃色素	二元至三元
淋濁聖藥阿爾梯共	每針一元
白濁特效靈	每針一元三角
克嗽代克辛	每針一元
淋病疫苗德美貢	每針九角
淋濁藥苗果乃金	每針六角
德國淋菌混合藥苗	每針二元
德國獅牌六〇六	每針二元五起
泌尿器治療劑喜比脫那賓	每針一元五角
利尿消毒烏羅特羅屛	每針二元二角
軟性下疳特效藥德美高斯	每針三元一角
梅毒斷根藥鉍司莫撒而	每針一元三角
三期梅毒特效藥安發碘	每針一元五角
橫痃消退特效藥虫路平可	每針一元五角
解毒聖藥奧倫	每針一元五角
化膿消腫斯太法	每針一元
實度賜保命	每針九角
補腎維他賜保命	每針一元
德國爾爾賜彼命	每針一元五角
陽萎早洩特效藥育嗣得麟	每針一元五角

上列各藥照價注射絕不另取手續費及其他費用

特備戒烟內服聖藥一週可除毒癮藥費自十元起至三十元止

淋病 白濁淋病刺痛流血用濟治療功能消炎止痛收效極其迅速淋濁若慢性白濁或淋濁性之併發症如副睪丸炎攝護腺炎膀胱炎等均以最新特效電化針藥合併療法使淋菌完全消滅病痛立除一週後可用顯微鏡化驗證明根本治愈永不復發並保證生育絕無妨礙

梅毒 無論一二三期如遇身紅斑骨節酸痛爛鼻穿頂頭髮脫落陽梅瘋癱內臟壞爛眼瞎耳聾除用六〇六九一四注射外又輔以最新發明秘方碘劑等療法均能在最短期內全除根可謂能專家驗血永無後患

下疳 生殖器紅腫潰爛有軟性硬性二種之分硬性下疳即梅毒初期軟性下疳為局部潰爛之惡瘡俗名蠟燭瘡均用法國最新特效無痛療法能於最短期內根本痊愈

橫痃 橫痃俗名魚口便毒大都由下疳等症而起初患者於大腿內側（即兩腿間）發生一種疼痛之硬塊（若起因於梅毒者大都無疼痛）此即所謂橫痃此後逐漸腫大疼痛發熱步履艱難終至破潰膿血淋漓其狀恰如魚之張口故有魚口之稱實即橫痃之潰爛本院醫治不重開刀採用歐美最新發明注射療法於最短期間能使結核消散痊愈

X光線齒科外科 鈴木齒科醫院

青島觀海一路廿八號電話二〇四三番

最經濟時新公寓式住房出租或出讓

掖縣路（大學路兩湖同鄉會後面）計大小房間浴室廚房下房貯藏室共八間爐灶浴盆以及一切衛生器並冷熱水管設備俱全租金每月約三十五元之譜 欲擇租環境高尚空氣新鮮設備完美租價經濟住房者請速預定

正陽關路十號貴州路十三號之一掖縣路三號等公地廉價出讓

接洽處 齊東路三十號電話二二五二一號姚普 邱縣路八十六號電話三四五五號吉林公司轉

神內醫院

立刻即愈並有精通外華語醫學博士

△主治科目 內科 小兒科 皮膚花柳科 X光線科

門診 午前八時至十二時 外診 下午隨診

院長 神內正範

院址：青島德平路十號 電話：四七七五

敝院自開幕以來蒙各界惠顧至中外患者之醫治無不盡心盡力治療院內設備完潔僕役殷勤看護格外周到隨時招待隨到隨診無不應時而來能使患者心裏爽暢

投稿簡則

一、本刊取稿公開，歡迎低級趣味文字，來稿如能以農村生活當前事實爲題材，以細膩生動之筆出之，則爲尤歡迎。

二、來稿有刪改權，一經刊載，酌致薄酬，惟取錄與否，概不退還（蓋章者認爲却酬）新舊詩以補白論，不給酬。

三、來稿請書明寄窩窩頭編輯部，稿費每月十日結算，由營業部發給。

民教館國劇社公演記
——聚名票於一堂聲容並茂——
——汾河灣御碑亭最恰人意——

菊石室主

本市民衆教育館新任館長荀蘊君，對於館務，力謀擴展，早爲各界所稱許。前日（廿三日）晚特請青島國劇社名票，表演各個拿手傑作，該館長爲提倡藝術饗飫觀衆起見，更約本市名票王貫之賢伉儷登台表演御碑亭，以餉觀衆』按王君曾執贄於名琴師陳彥衡之門，更與馬連良時相切磋，無論行腔白口，深得溫如醇味，身上臉上，十分帶戲，尤非一般參野狐禪者，所能望其項背，不特在票友中爲傑出之才，即實行下海賣藝者，亦十不選一也。其夫人紫瓊女士，即數年前蜚聲菊苑，馳譽島上之馬秀英女士，已數年不登氍毹，茲因該館長誠意敦懇，情有難却，遂毅然重現色相，二人合演御碑亭，珠聯璧合，益以名票陶北屏之花旦，魏澤怡之小生，尤爲生色，好花還得綠葉扶，洵非虛語也。

紫瓊女士扮相秀麗，風韻不減當年，遇雨赴亭，幾個滑步，異常俏俐，每唱一板，輒博得滿堂彩聲，魏澤怡之柳生春，出場遇雨滑步，亦非普通票友而無切實工夫者，所能做到。唱幾句韻味盎然，實屬地道小生口吻，魏君在本市票友界，早享盛名，更勿庸爲之嘵嘵費辭也。

陶北屏君花旦戲爲其正工，飾王淑英，扮相豔麗，舉動活潑，惟懸膽高聳，頗似西洋美人，其一種嬌憨做作，又活畫出小兒女不識輕重，一派天眞之神態，此劇可謂配搭整齊，無一罅隙可尋，斯眞大軸佳劇也。

易君墉做與江衡甫君之捉放爲壓軸，江君花面，聲容並茂，早荷美評，勿用贅述，易君艱於歌喉，勉強終場，將來勤加吊練，唱白必臻上乘，此時白口，猶帶南音，亦爲美中之小疵也。

汾河灣爲本市鬚生青衣兩名票旗鼓相當之對工戲，即劉竹銘與陶北屏是也。陶君多材多藝，既工花旦，復擅青衣，夙以樊江關一劇享名，殊不知其青衣戲，尤有獨到處，汾河灣之柳迎春扮相幽靜莊嫺，一變花旦活潑爛漫之形態，「兒的夫去投軍……」一段元板，抑揚頓挫，委婉有致，異常動聽，博得彩聲不少，至於出窰進窰之一切身段，尤非初造者所可同日而語！至於劉君之仁貴，唱調高亢，始終不懈，做派表情，與陶君工力悉敵，以觀衆視之，決不似票友登場，且有謂「這是那兒來的名角」如此可知其名下無虛也。

劉克齋君之烏盆計，唱調平妥無疵，嗓音異常純厚，亦頗能饜戲迷之癮，飾張別古之丑角，做作表情，及許愿時之一段新詞，頗能引人發噱，殊不討厭。

賀后罵殿，爲聖功學生魏亞眉女士之處女劇，初登氍毹，毫無羞澀忸怩之態，幾段唱工，板槽極穩，行腔頗新，台步做派，亦極自然，如此可見其冰雪聰明矣，據聞女士爲陶北屏君之親授，故克臻此成績，斯眞師承有自，將來定可一放異彩也。

莊宏洲君之落馬湖，余因到場稍遲，未及觀覩，至今引爲遺憾！今日思之，猶覺餘音縈腦，遂援筆爲之記。

附白：今日稿擠，宛廬談薈，暫停一日。

在正史以外 （四二）

聽說有這末一件事
——（四）雪花與火焰的搏鬪——

老鳶

但，縱然你們雙方各有理，也不能這樣做作！」在太太方面：即便知道老爺確在這裏，也不能在電話裏罵，你罵誰，罵少奶奶，你罵不着，少奶奶和你不發生關係，不，不發生直接關係，雖然她是你的對頭；罵老爺呢，在這種場合下，老爺絕不能給你甜頭吃」只引起他對你的嫉惡與懈憤。……在少奶奶方面：不應當哭，你是哭的受辱太怨，還是哭老爺不給你作主？你要想：你奪去人的丈夫爲什麼不罵你？罵你還輕呢！若說老爺不給你作主，怎見得？據說老爺爲這事半宿沒睡覺」在地下走。

時鐘怪沒勁兒的敲過十一點，敲過十二點，又敲過了一點。

月亮從窗外挪進一個笑嬉嬉的，略一停，又縮進黑雲塊裏去。

珍 （續）

石竹。

韶光如駛，寒暑迭更，我爲生活而奮鬥，不得不踏進了社會的征途，背井離鄉，不覺三載有奇了。

珍姐：她是不斷的來信，和我閒談，使我解除了客中不少的寂寞，自從去歲她出嫁以後，便沒有隻字寫給我，以先，我還信着她是受了丈夫的迷戀，度着新婚的蜜月，當然沒有閒情逸緻來和我通信了，在不久的以前，忽然又接到她的一封書束，我是多麼興奮呢？立刻啓視，一行一行的讀下去，啊呀！怎麼！

三弟：我們不通魚雁，恐怕要以這次相隔的日子爲最多了，也許你不知道我的苦衷，會在怪我罷！唉！你那裏知道我的命運已經到了日暮窮途呢？事情是這樣的，在去年的夏季，四伯父來給我介紹婚姻，本來對方的情形，究竟如何，四伯父不很明瞭，不過他也是受了朋友的轉託，所以纔以月老自任，後來，母親因爲終究不明那邊的底細，這件事情，也就作爲罷論了。又隔了沒有多少日子，那邊見這事沒有成功，故又差出媒妁，到我們家中來，更作進一步的圖謀，憑了三寸不爛之舌，居然竟如願以償，起初，我以未曾目覩其人，本來是極端反對，但二老聽信花言巧語，以爲對方是富有之家，一時利令智昏，竟認爲是良好機會，堅執非應不可，我抵抗不過他的命令，祇好任憑他們主辦了。

唉！事情眞是出我意料之外，在從前的時候，本來也是一般富有之家，但現在已竟成了強弩之末，財產雖已消耗盡罄，但那些窮醜的習氣，却還存在着，本來這已竟够我心冷的了，但他呢？偏偏又是一個十足道地的蠢笨貨，我想和他脫離了，爸爸說：「我們是書香門第，萬萬不能做出這種醜事來」竭力壓迫着，期期以爲不可，並且拿了那些烈女不嫁二夫的美德，講給我聽。我眞想自殺，但二老祇養了我一個女兒，終日裏已是不住的長吁短嘆，如果我再這樣做，實在是心中有些不忍罷。沒有法子可想，祇好同床異夢，權先暫度一時，將來二老去世，我是決定不再生存了。

我自從嫁他一後，我的臉上，同塗了黑炭一樣的難看，愧得我無地自容，我羞得不願意再和別人說話，不知旁人是在憐惜還是在譏誚。

祇有你能了解我的一切，所以我還是想，常和你談一談，一環境不好，二心終不甯，並且恐怕你爲我難過，所以稽遲了很久，沒有寬信給你，現在我實在是苦悶到極點，又沒有可告訴的人，因此纔向你擷略說一說，想你一定感到不安，不過我覺得人生若夢，早晚總是有醒的一天，譬如現在我是正在做惡夢，但一會兒時過景遷，就會離開這個夢境的，又何必值得悲傷呢。我希望你，也是這樣想，不要介意，你如果有話，還請寄到舊址罷。祝你，

事業進展　珍手奉

我一氣讀完之後，不由得憤恨塡胸「伯父！」，你就忍得害她一生麼！」接着拍的一聲，一掌擊在桌面上，得隔壁宿舍的同仁，聽見有聲響，趕快的走過來問我：「怎麼的！老×！」「沒有什麼」懊喪的回答着，覺得我的神志，又少清爽了一些。（完）

桃源新夢

第三回　急色兒心思盜嫂　薄命女病染天花

（內省疾夜齋主撰著）【四三】

添上一下，不料拿了個泥碟子蓋了，王氏在地下便熬起藥來，這時候二姑娘喝了熱水，心下涼爽，就早沉睡去了，小牛在一旁磕頭打盹，王二家的，聽見已經起了更，也就告辭回家，黎顯因爲上了年紀，也就先睡了，只剩下德祥同親家婆王氏，一個坐在地下用秫秫熬藥，一個蹲在門檻上吸着旱烟，和王氏搭訕着說話，無非是說二姑娘是沒有娘的孩子，如何可憐，總得求親家同她嫂子格外看看她兩眼，若要她不聽說，可以教訓她，不可同她生氣，王氏接着道：二妮」是很好的，從來我沒和她生氣，就是那天那件事，若不是給摔了個大瓦盆，我也不能數落她的，兩個人正說着，藥已熬好，把藥倒在一個粗磁碗裏，用紙濾了濾，把藥榨又倒在藥罐中，王氏又趁火燎了點開水，也倒在碗裏涼着，德祥便進來叫喚二姑娘，將其叫醒，先端過水碗來，將她扶持着坐起，先漱了漱口，吐了，然後端過藥來，讓二姑娘一口氣將藥吃完，用白水冲了嗓子，便叫她安安穩穩的睡下，然後拿條被單給她蓋了，叫起小牛，便告辭了，王氏說道明天一早來看她吃藥怎樣，父子二人，同取路回家，這裏王氏關上了大門，到屋裏吹滅了燈，也便上床安眠，不在話下，二姑娘自這夜吃了藥以後，便覺渾身發燒，像出火一般不過心中不甚煩燥，及至睡了一覺，已到大明，仍覺口內乾渴，便想睜眼看看，誰想兩眼給眼脂糊住，睜也睜不開，心中不免着急起來，便聽見外屋黎顯起身背着糞筐出去了，臨走的時候便喊着漢章兄弟兩人，趁風涼去到由裏打秫稭葉子，還囑咐王氏道：若是咱親家來，可以留他吃飯，我回來還和他喝一壺呢，

疑獄 （續）

李興華

「拍！拍！如！」外邊有人叫門，我開門一看，是縣里的人，因爲是衙門里出來的，所，我毫不畏懼，他們也很和藹的說：「宋先生，縣長請你，請你立刻去。」莫不是父親的差事要我替他嗎？最初聽到似乎有些驚訝，以後想了想，心中也很歡喜，毅然的同着他們走了，到了縣政府見了縣長，他是十分可怕，他厲聲問：「你是宋大相公嗎？」我很害怕的點了點頭，因爲我不知什麼緣故，他這樣威嚇我。（未完）

本刊啓事

詩人楊公雲史，日前旆蒞青，偏遊本市風景，屐齒所及，輒繫以詩，一經題詠，不特山水生色，更將振起鳳人雅興，海濱詩社諸公，亦將起而唱和否？茲承其哲嗣公吉孚君，將原稿交由本刊逐日登載，想爲愛讀公詩者所樂聞歟？明日起即行發刊，諸希注意！

章台絮語 （二二）（續）

來對嫖客們投資，看嫖客的經濟力量太小，定墊辦的款子的數目多寡，等到三節一到，他們再向嫖客去收帳，收回一筆所墊的本錢，和應滋生的利子，在那個時候，社會上的一般經濟負担力比較寬裕，班子放帳不會有什麼蝕本倒帳的危險，嫖客用錢，也有任意揮霍，毫不在乎的力量，現在的情形，則大不相同了，我們在新聞紙上可以隨時看見東方第一個都市的上海，一切社會實力的總崩潰的深刻痕跡，所以那批不能生產，祇能分利的寄生物。——唱寮，泰半衰落了，班主不敢再像從前那樣墊款放債，嫖客也早沒有了那種豪情逸興的心情，與揮霍無度的能力了。青島這地方雖然是一個四方雜處的地方，而且也有好多班子是從滬濱移植過來的，但是像三節算帳，或者代墊各種花頭款子的情形，則並沒有受外來的風氣的感染而被盛行着，一則是社會經濟愈來愈緊縮，平康里中的各家班子誰也不敢或不能墊辦放帳，二則是一地有一地固有的習慣，青島根本沒有這種普徧的例子，所以嫖客與班子之間的金錢關係，泰半是「現付」，很少有記帳的情形。

長篇武俠小說　波光劍影

俛民

第十一回　洪水肆虐老虬剩有隻身在　萍流有緣長虹更竟一臂功

（保留版權）（嚴禁轉載）（二〇〇）

轉眼三天已過，船上的魚，已被村內的人分散買去，因爲他們都含着幫助性質，多半價淨於物，竟湊了十數兩的銀子，可是這三天裏面，老虬雖然終日四出尋訪，却始終沒得着妻女的下落，最後遇到隔他家不遠的一個鄰人，也是被了水災，幸而他得了一根敗椽，死命抱住，任其飄流，才得免於難，逃到這裏，據他眼見，老虬住的房屋，先被水冲倒，他的妻女，逃到河堤之上，不防猛然河堤崩潰，將他們完全砸在下面，無論再有那洶湧的水力，就是這一砸一壓，已足使她倆命見閻羅了，老虬聽那人一說，已知他妻女沒有再生之望，自己久住在此，終非長策，便辭別了村中諸人，仍自駕了小舟，借着那十幾兩的盤川，從黃河轉入運河，一直到了北京，他的意思，想着在這全國首都，人煙薈萃的地方，或可遇上昔年舊友，不想到這裏住了多日，竟無所遇，盤川用淨之後，他只好忍心割愛，將那三十年，朝夕相依的漁船，賣給靠運河的弄船人家，自己恨水入骨，也不再作水上之想，便想南省向多山的地方，去開一開眼界，因此就曉行夜住，飢餐渴飲的奔向雲南去了。說書的口快，走路的腿快，老虬既拿定主意，想向雲南行，由北而及南，涉水復登山，一路上，並無意外耽擱，他又憑了全身本領，水行不畏蛟龍，陸行不避虎豹，只知率意的前奔，走的高興，就不分晝夜，攢程猛進，有時流連光景，說不定就在那裏，盤桓上三天五日，他本來視酒如命，每飯必備，這次因爲心裏的懊喪憂悶，更是拿了酒來消愁，不論遠村近鎮，只要掛了酒帘，被他經過看到，他就投身入內，來一個盡醉方休，醉後行道，往往亢聲高歌，叫囂狂呼，也不顧旁觀者的注意指笑，惟有放意而行，借破胸中塊壘，因此見他的人，既爲了他虬髯滿面，像貌各別，又見他笑駡不定，喜怒無常，便都以怪人瘋子目之，常常的，他在前面行走，後面跟了不少的追隨，碰到他高興愛說話，就沒頭沒腦，忽天忽地的，對衆人閒扯上一陣，他若是見跟隨的人衆太多，心裏發煩，就提起雙足，縱開陸地飛騰之法，使他們望塵莫及，這樣一路之上，不知鬧出多少笑話，可是他雖然放浪形骸之外，怎奈點金乏術，盤纏資斧方面，却越來越緊了。

春夏衣料齊備！

用做制服，西裝，無不相宜

△代客裁製　△工精價廉

純毛毯尤爲年四季合用

專售一切服裝品，制服白領，襯衣，袖扣，前後扣，領帶，內衣，背心，運動小帽，游泳衣，

元成商行　中山路六三號　電話五四二零

溫柔鄉裏斷送了不少英雄

任你英雄。難逃情網。縱有慧劍。莫斷情絲。是以情念初開之青年。思想正熾之男子。時而想入非非。背人取樂。或則夢到巫山。虛凰假鳳。此雖溫柔之鄉。實爲伏殺身之禍。蓋遺精一症。爲害最烈。敲骨剝髓。肌吸血。初則一月數次。久且每晚必洩。玉關一弛。遂成長漏。腰體日使羸弱形容漸變枯槁。精神萎頹。背痛腰酸。及至年強中乾。轉成癆病。倘再諱疾忌醫。或仍害羞不治。鮮有不傷及生命者。茲有德國青春夢遺精失眠良藥。此藥不論有夢無夢遺精。失眠不寐。以及烟酒過度。或曾服他藥無效。已服他藥而未斷根者。均能即服即愈。藥到病除。曾經中英德政府化驗證明。各大醫院。實驗採用。治愈羣衆無數。謝函盈千累萬。功效神速。遠非他藥所能望其項背。每盒一元。

德國新生素

青島膠州路南洋藥房經理

專戒鴉片烟　藥性稱土道　功效確無邊　服後三四日　見烟就怕吸　連服八九天　保證永戒絕　物美而價廉

每盒售一元

青春易過人易老　人老珠黃不值錢

欲使皮膚嬌嫩請採意大利 **美容素** 功能嫩膚消黑採後容顏分外艶麗（每瓶一元）

欲去雀斑皺紋請用意大利 **雀斑乳** 雀斑稀疏美觀雖玉貌花容反爲醜哭此藥採後七天退除（每瓶一元）

欲除酒刺暗瘡請採意大利 **面皰藥** 暗瘡即面皰極不美觀此藥採後一夜即效愈後無疤（每瓶一元）

欲止腋下狐臭請採意大利 **臭狐藥** 腋下狐臭爲社交缺點此藥功效如神一瓶即效（每瓶一元）

欲除鬍鬚贅毛請採意大利 **拔毛藥** 不應生之毛採此藥可退除淨盡（每瓶一元）

欲使光頭生毛請用意大利 **生毛藥** 病後脫髮極不美觀此藥採後能恢復原狀（每瓶一元）

欲使白髮變黑請採意大利 **白髮藥** 此藥甚奇。保證採後白髮立即變黑。（每瓶一元）

上海南京路 **大中洋行** 獨家經理

總行香港·分行廣東·廈門·汕頭·梧州

青島特約經理 **南洋藥房** 膠州路電話五八四二

南洋藥房專售眞藥定價克己·童叟無欺

遺失聲明

逕啓者於民國十七年六月間在本市北平路十六號私有地增築樓房竣工後由工程事務所發給之使用執照不悉何時遺失除呈請工務局補發外前項使用執照無論何時發現作廢紙特此聲明

承志堂謹啓

願與紅唇常相親

航空牌國貨汽水

華北汽水廠　電話四〇五六　青島東六路

廣告部宇泳泉繪圖

請到嶗山

遊歷　宴客　療養　蜜月旅行

嶗山大飯店

規模最大·設備最新·地勢最高·風景最美

房間寬大·冷熱飲品·餐點齊備·定價低廉

嶗山天然療養院

地勢在霧層以上氣候常年乾燥

溫度冬暖夏涼氣候四季平均

環境幽靜日光充足松林茂盛空氣清潔含氧特多

泉水中含有大量鐳質RADIUM有益健康

採用最新方法治療留德醫學博士擔任醫務

地址嶗山柳樹台　詳章索寄

集成房產公司電話二七七〇號　四三六〇

代售房屋地一覽表

座落	種類	間數	地皮面積	約計月租
鄆城路三五號	市宅	二樓廿五間 平房廿三間	四百方步	百四十元
嶗山支路三號	住宅	二層附地下室約十六間	七公畝六七二	九十元
威海路四十八號	工場地	房約百間	六十六公畝七十六公厘	一百六十元
特別建築區山海關路七號	上等住宅地	未建築	十公畝九十一公厘	
嘉峪關路三號	上等住宅地	未建築	十四公畝四十一公厘	
膠州路六十九號	市宅	三層樓約六十餘間	五百七十米達	五百元
濟南路同仁堂義名	市宅	四十餘間	二公畝四四	一百八十元

上列各房產地皮經各房東之委託代售如有合意者請與敝公司接洽爲盼　金鄉路七十九號

英文

前蘇州維多書院院長香港大學文學士毛君覩自教授用最簡明直接法保證于三個月內通順文法六個月內說作通順實事求是已由事實證明決非虛言

（文法實習班）下午五點至六點文法講解，六點至七點半讀本及字彙講解及練習，

（寫作實習班）晚七點至八點修辭造句及翻譯法講演，八點至九點商科應用辭語例說及實習，

（高級英文班）八點至九點爲商業尺牘，會話，文學讀本岐字辨異公講時間，九點至十點爲各別教授時間，書籍由學者自由或代爲酌定之，如插班學者，對文法造句上尚欠妥穩者，得插聽七點至八點之造句翻譯法講演班，以臻完善不另取費惟須于入學時報明定額，

附設晨班授課地點在小鮑島錦州路由六點半至八點半辦法如前，

湖北路三十四號遠東清潔所電話六二四七，

敬送

遺精　早洩　健忘　不孕　腎虧　腦弱　神祕　古方

並贈靈藥醫圖賜索不取分文

先祖瑞章公宦遊舊都得自內宮治遺精早洩健忘不孕腎虧腦弱等症照方配服能使精關強固思想靈敏容顏美潤神效驚人先祖在日三十年來嘉惠鄉里俱奏奇效遵囑公開濟世各界取方函索即寄

上海虹口塘山路中國腎腦病院